No. Shanghai Wednesday February 20 1929. THE EASTERN TIMES Published every morning including Sundays

時報

中華民國十八年
二月二十日 星期三
今日圖畫時報閱者注意
今天三張售大洋三分
第八千八百四十號

定報價目 本埠及日本一個月一元 三個月二元九角 六個月五元七角 九個月八元四角 全年十一元 南洋歐美一個月二元 三個月五元八角 六個月十一元四角 九個月十六元八角 全年念二元 報費先惠郵票九五折算

廣告刊例 「封面及評前」二行起碼每日每行一元四角「圖畫時報」每行七角卅四字高三行起碼地位須於三天前預定「新光」每方寸一元五角「新聞欄內」每日每行四角五分「普通地位」五十字起碼每日每字一分二厘「彩色賣告」加一色手續費十元二色四十元三色九十元四色一百六十元地位格值須預向本館廣告部接洽

本館編輯部設於上海浙江路二十五號(小花園南首)電話中央六一二〇四 營業部設於山東路A字六號 電話中央六一二〇一 電報掛號二五一四 ▲中華郵政特准掛號立券 按照總包特別辦法寄遞之報紙

中華書局出版

國民政府教育部最近審定

新中華小學教科書 初級國語讀本

全八册 前四册每册定價一角 後四册每册定價一角二分

(審字第一號執照)

這部書是去年出版的,由兒童文學專家黎錦暉先生,心理學專家王祖廉博士,言語學專家黎明博士,和中華書局編輯所同人,悉心編纂,特色很多,最顯著的是:

(1)全書都用正確的國語,一點不夾土語.

(2)生字的支配極勻,(第一册由二十个生字漸進至六个生字,第二册至多八个生字,以下最多十四个生字)

(3)課文深淺長短都有秩序.

(4)一方多用文學材料;一方注重知識和思想.

(5)前四册用楷體;後四册用刻書體,美文用仿宋體;應用文用行楷.

(6)圖畫簡單明白,並有彩色圖.

(7)用紙白而無光,版本較大.

(8)有詳備的教授書,除說明教法外,並將課文全加注音.(業已完全出版)

新中華小學教科書 算術課本

初級八册 高級四册 每册一角 (審字第六七號執照)

數法範圍放大,進行稍速,將從前七個年教材於六年中教完.注重日常生活,養成兒童縝密的思考,熟練的應用.初年級多用圖畫,高年級多加習題.

新中華教科書

已經出版書目

【初級小學適用】

- 三民主義 課本教授書各四册 出全 每册一角六分
- 黨義課本 全八册 已出四册 每册六分
- 國語 讀本教授書各八册 出全 前四册每册一角一角 後四册每册三角二分
- 公民 課本教授書各八册 出全 每册一角六分
- 算術 課本教授書各八册 出全 第一册每册一角 二至八各二角三角
- 常識 課本教授書各八册 出全 已出四册 每册一角三角
- 社會 課本教授書各八册 出全 已出一册 每册八分二角
- 自然 課本教授書各八册 出全 每册八分三角
- 工用藝術 課本教授書各八册 已出一至六 已出一至七 每册八分二角
- 形象藝術 課本教授書各八册 已出四册 已出四册 每册一角二分二角
- 音樂 課本教授書各 册 已出一至六 已出一至三 每册八分三角

▲內有數種前經大學院審定

【高級小學適用】

- 三民主義 課本教授書各四册 出全 已出三册 每册六分四角
- 三民主義 參考書全四册 已出三册 每册二角半
- 國語 讀本教授書各 册 出全 每册一角二分四角
- 算術 課本教授書各 册 出全 每册一角二角
- 歷史 課本教授書各四册 出全 每册八分三角
- 地理 課本教授書各四册 出全 每册八分三角
- 衛生課本 全四册 已出三册 每册六分
- 自然 課本教授書各四册 已出二册 已出二册 每册八分三角
- 園藝 課本教授書各四册 已出三册 已出一册 每册八分三角
- 商業課本 全四册 已出一册 每册八分
- 英語課本 全四册 出全 每册一角半

【新中華中學用書】

- 國語與國文 第一册 六角
- 本國歷史 第一册 六角
- 本國地理 第一册 六角
- 三民主義 第一册 二角
- 初級算學 第一册 三角半
- 算術教本 全一册 五角
- 中學樂理課本 全一册 五角

新中華小學教科書 初級國語讀本 課文舉例

【第一册】第十九課

吃飯了 爸爸坐 媽媽坐 哥哥坐 姐姐坐

【第一册】第二十課

飛飛 蝴蝶飛 蝴蝶飛 飛到東 飛到西 飛飛

【第一册】第四十三課

青的天 白的日 青天白日滿地紅 我愛國 你愛國 大家對國旗鞠躬

【第二册】第十四課

蒙住眼 轉幾轉 猜猜看 你的四面 那一面是東 那一面 西 那一面是南 那一面是北

【第二册】第三十課

天氣好 青天無片雲 天氣好 日暖又風清 哥哥 弟弟 姐姐 妹妹 趁着好天氣 大家出外遊行

【第三册】第二十六課 狼與外婆(一)

小敏兒的外婆,走到山裏,被狼吃了.狼穿了他的藍布衫,走到小敏兒家裏,說道:「外婆來了.」

小敏兒說:「外婆!你的眼睛怎麼這樣大?」狼說:「眼睛大,好看你呀!」

小敏兒說:「外婆!你的手怎麼樣這大?」狼說:「手大,好抱你呀!」

【第三册】第二十七課 狼與外婆(二)

小敏兒說:「外婆你的口怎麼這樣大?」狼說:「口大,好吃你.」

小敏兒很害怕,快快跑到樓上,狼也追上去.

小敏兒上樓梯,像飛一樣.狼不會上樓梯,爬得很慢.小敏兒把一個石臼,從樓梯上推下,狼跌下去,就跌死了.

【第四册】第八課 老鼠的計畫

老鼠開大會,商議防貓的方法.有一個老鼠說:「在貓的頸上掛一個鈴,貓來了,我們聽到鈴聲,就可以躲開.」衆老鼠聽了這話,都很贊成,稱贊道:「好主意!好主意!」

一會兒主席問道:「誰去給貓挂鈴?」衆老鼠都瞪着兩眼,沒有一個作聲.

【第四册】第四十七課 怎能怪我父親出去呢

陳寔與朋友約定日中會晤,時間已過,朋友不來,他便往別處去了.午後,朋友來了.陳寔的兒子元方,年七歲,在門外游戲.客問元方:「你的父親在家嗎?」元方答道:「等先生不來,出去了.」客不惬意的說道:「與朋友約會,自己却出去,豈有此理!」元方說:「先生約父親日中會晤,日中不來,已經失信,怎能怪我父親出去呢!」

【第五册】第一課 國旗

燦爛的光明,籠罩着美麗的風景.青天白日,紅光滿地,表現我民族光榮.光榮!光榮!宛轉的歌聲,包含着懇摯的心情.青天白日,日白天青,紅光滿地,表現我民族歡欣.歡欣!歡欣!

【第六册】第十四課 黃花崗

黃花崗在廣州東面,再東便是白雲山,附近多土阜,風景很好.

民國前一年,孫文第十次革命,由黃興率領同志數百人,於三月二十九日,圍攻廣州總督衙門,未成,死者七十二人,合葬於黃花崗.墓前有一碑,題曰:「七十二烈士之墓」.七十二烈士殉國後,不到半年,武昌起義,中華民國便成立.於是定三月二十九日為黃花節,年年這天舉行大弔祭.廣州市人民,乃至男女小學生,成羣結隊,往黃花崗弔祭七十二烈士之靈.

【第七册】第七課 車子收藏好

董啟的父親,年老不能作工,坐在臼邊,還要嘮嘮叨叨,說個不休.董啟倦了,把他裝進一輛車子,要送到山裏,讓豺狼豹吃.董啟的兒子,才九歲,送到大門口,把車子看了又看,說道:「爸爸!這車子要收藏好.」爸爸說:「為甚麼?」孩子說:「等爸爸老了,我就用這車子送你山裏去,免得買新的了.」董啟聽了,心大感動,忙把車子推回,從此很孝順父親.

▲第八册課本較長恕不登出

(己26)

一律愛讀新時代教科書

大學院審定

商務印書館出版

各地書店均有發售

二十二卷

兒童世界

每週一册——零售三分
全年連郵費——一元五角

廿一期

夜深了(彩色封面)　落葉飄飄(歌曲)　母教(小說)　一個小孩(兒歌)　黃漢生的夜工(故事)　笨貓(劇本)
忘記了的六個串(小說)　怪父子(圖畫故事)　吃血的動物(小科學)　竊偷的婦人(西藏民間故事)　問答會(科學故事)　懸賞第一八九揭曉

廿二期

滋味好嗎(彩色封面)　櫻花與薔薇的復活(童話)　酒徒的覺悟(故事)　鈴聲(詩)　趕趁火車(劇本)　沙袋(童話)
作僞的豬兒(熊夫人幼稚園)　吃泥的動物(小科學)　玉北模的故事　問答會(科學故事)　狗英雄(兒童作品)

商務印書館啓

珂羅版印崔敬邕墓誌

此誌石久佚拓本傳世甚稀而書法實爲北魏碑誌之冠流傳人間都所知者一兩本而已直與西嶽華山碑等重現本局用珂羅版精印清朗異常每册定價大洋一元四角

上海望平街有正書局啓

上海市教育局立案

民智公學

八屆招男女生

編制　男女初中高初小　教師　……　設備　……　章程　……　校址　……　開學　……　名譽校長鄭毓秀博士　校長龔兆永啓

上海徐家匯

復旦大學中學部二月廿七廿八兩號招生

三三制各班新生㈠高中一二年級文理商三科㈡初中一二三年級㈢初中預備班投考須知函索即寄詳章須附郵五分

復旦大學招男女生

年級㈠預科一二年級生二文科理工科商科生物科社會科學科中國文學科一年級生㈢各科轉學生　報名　自二月廿一日起至廿二日止每日上午九時至下午四時投考者須親自來校報名……　考期及地點　自二月廿六日上午九時起在本校……　附告　……

私立

民國女子工藝學校招收各級插班生

注重工藝及初中部、并特備免費生額各十名、專收家道貧寒而有志學藝者、入學手續、洋盛校章、本校報名(考試)日期分二次㈠二月十九日㈡二月廿五日按照程度插班(學費)二月廿七日即舊曆正月十八日(開學)……

校長周雲賦　教務主任余楠秋　事務主任……　名譽校長……

……啓秀女校招生……

本校上學期高中初中小學特別班各級及附設幼稚園尚有餘額有志肄業者可即來校報名……

校長徐婉珊啓

▲

中國女子體育專門學校招生

本校春季招收本科二十二期新生○二十一期插班生○預科插班生○選科○鋼琴專修科新生○初級中學一二年級插班生○小學各級插班生○報名○即日起○章程○函索附郵票三分○考試○隨到隨考○開學○二月二十七日○校址○上海北四川路新……

校長華豪吾謹啓

大陸大學招插班生補考廣告

本校此次招插班生因各方學生……要求補考……定於三月一日舉行補考……

校長陳公……

蘇州

成烈體育專門學校招生

中央大學區公共體育場聯合會委辦專科師範科各四十名插班生各若干名男女兼收　考期二月二十二日至二十四日　開學二月二十五日　校址蘇州閶門外朱家莊

校長……

上海青年會職業學校日校部夜校部攝影科招生

現……

◉◉◉愛國女學招生

本校體育專科高中初中小學科定於三月一日開學……各級額招插班生……即寄校址上海……路……

校長季融五啓

南洋中學招考插班

考期二月二十五日……

五洲大藥房附設店員訓練班招生啟事

本藥房爲培植商業學術造就店員人才起見特在徐家匯本藥廠內開闢一部附設訓練班招考免費生俟畢業考試擇優派在本藥房服務茲將概要臚列於下

㈠學制　修業期限暫定六個月
㈡學額　暫定二十名(不收女生)
㈢資格　中學畢業或商科畢業及有同等之學力者
㈣年齡　二十歲至廿五歲並體格健全無宿疾者
㈤考試　國文英文數學口試及體格檢查
㈥考試地址　天后宮橋上海特別市總商會
㈦考試日期　三月一日上午九時至十二時下午一時至四時
㈧報名　自登報之日起至二月廿五日止報名時間並須填寫……各件手續不完全者及審查不合格而未經本廠函招應……
㈨免費　考者均不得考試……

上海四馬路五洲大藥房附設店員訓練班辦事處啓

時報廣告部啓事

即日起圖畫時報廣告價目改用行數計算如下每行限三寸半高計三十四字三行起碼每行每次大洋七角

電訊

行政院會議

◎行政院十五次會議、主席譚延闓、討論事項、㈠交通部王部長呈、爲萬國郵政聯合會於本年五月間在英京倫敦開會、擬請轉呈政府明令特派駐英公使施肇基、郵政司長兼郵政總辦劉書蕃二員爲全權代表、參加會議、另由職部遴派熟悉聯郵情形之希樂思麥倫達錢春祺濮蘭李文輝等五員爲參贊、鄭義琛梅鼎二員、並借調駐英使領館館員一員爲隨員、除關於參贊在會議事權限另文附呈外、敬請鑒核施行案、決議照辦、㈡教部蔣部長提案稱、據北平大學電、爲河北省教育廳事務已令由該校接管、教廳每月原有行政費萬六千元、自應由省政府財政廳如數撥歸該校等情、擬准如所請、電令河北省府飭由財廳按月如數改歸該大學應用、可否之處、敬候公決案、決議照辦、㈢中央政會函開、前據河北省府呈、爲北平政分會有將井陘煤礦盈餘、撥爲北平市區文化事業基金之決議、請備案前來、本會以河北省財政困難、仍將該礦盈餘劃歸省有等情、當經函詢農鑛部意見、玆據易部長函稱、查井陘煤礦股本、有四分之一、係由德國退還、自屬國家產業、劃歸地方、於法不合、擬請將井陘煤礦盈餘四分之一如數撥爲故宮博物院臨時經費、以爲建立倉庫及添置消防之用等情、當經本會議第一七一次議決、議交行政院決定、抄送原呈函請查照辦理案、決議井陘煤礦股分四分之一、既係德國賠款、自爲國家產業、應准農鑛部所請、撥作故宮博物院經費、且該院與河北文化關係特切、河北省府亦應予以協助、據此函復政治會議、並分行河北省府及農鑛部知照、㈣衛生部長呈爲中央防疫處應否定爲永久性質一案、前經鈞院第十三次會議交衛生內政兩部在案、查該處開辦以來、歷著成效、遂爲全國防疫及防疫研究之惟一機關、在設立之初、原係臨時性質、嗣以事關維護人民生命、認爲有繼續存在之必要、因是逐年遞展、於玆十載、自本部成立、即將該處劃歸本部管轄、擬請定爲本部直轄永久機關、所需經費、仍請飭財政部按月支撥、至名稱擬仍其舊、請鑒核案、決議照辦、㈤交通部王部長呈請在吳淞商船舊校址續辦吳淞商船專門學校、請撥具計劃書及開辦費與全年度支出預算書、提請公決案、決議交通部續辦商船學校、提案原則通過、交交通部教育部會商辦法、財政部參加討論、㈥交通部王部長呈請在郵政總局總會辦之下、郵務長之上、添設副會辦一職、其員額以當時需要爲標準、暫不規定、又該局章程、係於十七年呈奉政府批准備案在案、現在該局辦事上情勢稍有不同、自應酌事修訂、謹議具修正各條、送請鑒核備案、決議照修正呈請國民政府核准備案、㈦建設委員會張委員長、農礦部易部長會呈稱、職會部等擬就首都附近江寧江浦六合句容四縣境內宜林荒地、設立中央模範林區、實行造林事業、並擬具中央模範林區組織章程草案、及經常臨時預算書、請鑒核公布施行案、決議修正通過、呈請政府備案後、令該部會公布、㈧財部宋部長提案、請將兩湖財政委員會撤銷、任白志鯤爲湖北財政特派員、粟顯揚爲湖南財政特派員、敬候公決案、決議照辦(南京十九日電)

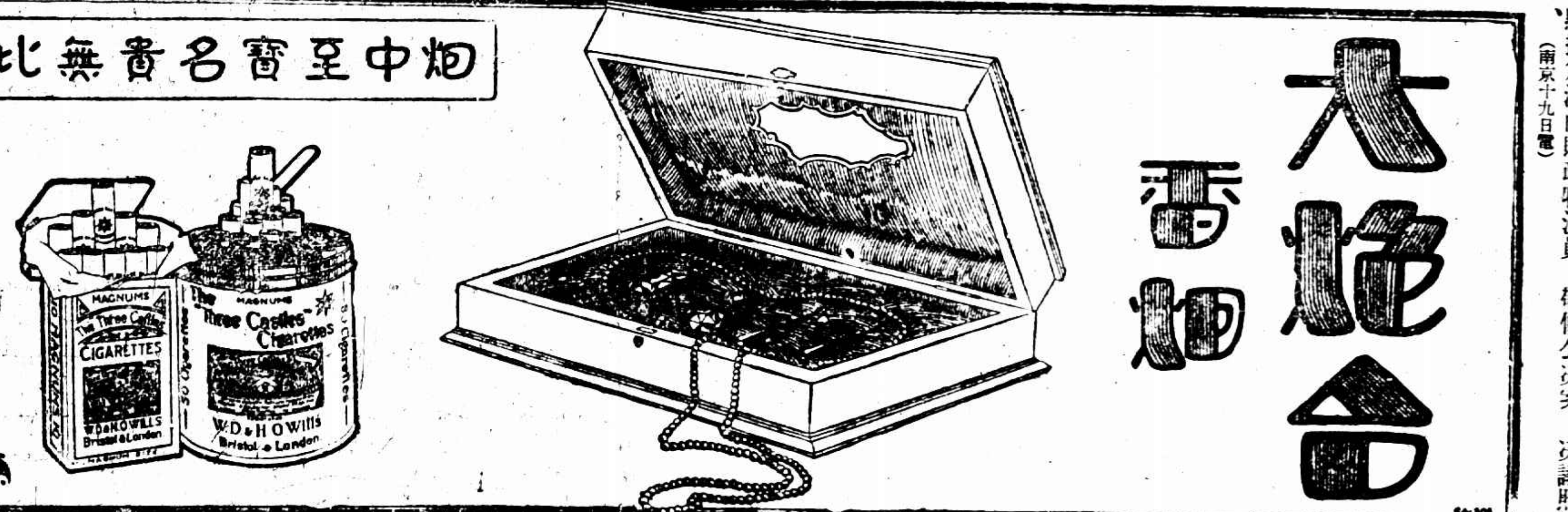

財部委任三特派員

◎財部令將兩湖財委會撤銷、任白志鯤爲鄂省財政特派員、粟顯揚爲湘省財政特派員、另任沈叔和爲皖省印花稅局長、北平財政特派員、王章祜爲鄭炳忠爲煙酒事務局長、(南京十九日下午六時電)

編遣會開四次常會

◎編遣會十九日開第四次常會、決議要案㈠任陳紹寬・陳季良・曾以鼎・爲海軍編遣區委員、㈡陸軍軍官任免調補條例、指定鹿鍾麟・葛敬恩・劉驥・朱綬光・熊斌・陳紹寬・張華輔、審查、海軍空軍軍官任免調補條例、由陳紹寬・熊斌・起草、㈢通過編遣區經理分處編制及人選意見、㈣將行鐵道施政方針、即日停止軍事協餉案、由經理部會同財部統籌辦法、(南京十九日下午九時電)

◎編遣會四次常會、常務委員楊樹莊呈請設立海軍經理分處案、決議通過、由編組部經理部會同陳署長紹寬擬具編制表、送會核議、(南京十九日電)

三害可除

花柳病種類繁多○尤以
梅毒・
淋病・
下疳・三者○爲害最烈○罹之者往往畢生不愈○甚至以遺傳性○而遺害子孫○貪一時肉慾○受此大害○可不懼乎○考其原因○總由血液含毒未清也○患者宜速服

海波藥。

蓋此藥清血解毒○藥到病除○請試購服○方知奇效○兼治婦女赤白帶○子宮炎○小兒胎毒○

▲定價每瓶二元　每打廿元

上海五洲大藥房發行　分店天后宮橋北四川路
各埠各大藥房均有出售

北平師大學生請願與軍警發生衝突

◎師大生學赴大學院請願、與軍警發生衝突、被捕學生五人、(北平十九日下午九時電)

◎師大學生十九日赴大學分會請加經費・與警察發生誤會、現在相持中、(北平十九日下午八時電)

◎師大學生四五百人、赴辦公處聽候答覆、李書華已經允許增加經費、因人數過多、發生衝突、將大學委員會及大學辦事處兩牌匾打碎、並波及各玻璃、學生李太華○李紹唐・李藩・張鳴珂・黃唯恭・被捕、經校長深夜保釋、李藩受重傷、並奪回刺刀等物、當夜各生開會、議決俟經費解決後再上課、(北平十九日下午十一時電)

國都設計決先劃區

◎國都設計技術專員辦事處長蘇逸民、現偕洋顧問茂菲等視察全城設備、決先劃定行政工商住宅各區、即開始測量、關於道路河堤園林等工程、俟古力治洋顧問抵京洽商、（南京十九日下午八時電）

蔣主席昨回奉化

◎蔣介石宋美齡偕周駿彥十九日下午二時抵甬、乘鄞奉汽車赴溪口本宅、約勾留一星期、（寧波十九日下午八時電）

于右任張定璠均抵京

◎蔣主席十八日電胡漢民、謂視察黨務及校閱軍隊已畢、擬回鄉一行、約兩週返京、（南京十九日電）

◎于右任十八日晚八時抵京、此來係爲范鴻仙子證婚、無他事、（南京十九日電）

◎上海市市長張定璠、應何應欽電召、十九日晨來京、協商全國軍事報告、（南京十九日電）

閩省對兩稅請歸財廳

◎閩省電京、請仍以內地稅煤油稅歸財廳徵收、爲國軍餉項、（福州十九日下午五時電）

◎程時煃辭教費管理處長、由陳培錕繼任、（福州十九日下午五時電）

李濟深定今日返粵

◎李濟深定二十日由梧首途來省、馮祝萬鄧世增等均偕行、（香港十九日下午八時電）

粵省擬解辦軍學校

◎八路總部擬辦海軍學校、以陳策爲校長、黃埔軍校爲校址、軍校第七期生、改在燕塘新校上課、呈准中央即開辦、（香港十九日下午八時電）

◎十五軍擬編一師兩獨立旅、一師部及教導團、（香港十九日下午八時電）

北平使館界華捕罷崗 要求改良待遇

◎使館界華捕會聯名向行政長要求數項、㈠取銷副首領德人狄利及宋賀兩巡長、㈡恢復星期休息、㈢平等待遇、㈣停止操練等、外人完全拒絕、十九日下午、各華捕有秩序的退出交民巷、復在某處開會、議決㈠通電請全國援助、㈡請當局收回使館界、㈢集資維持生活、（北平十九日下午九時電）

◎使館界警政、向操於外人、警長爲西班牙人多瑪司、巡捕多華人、因要求加薪及改良待遇無結果、十九日午、全體罷崗、各國武官齊在美兵營會商應付辦法、多瑪司亦列席、決定先派各國水兵衛隊分守各國使館及外銀行並公共機關、使館界之各口、均加派各國兵士、荷槍站崗、以代巡捕、（北平十九日下午六時電）

◎使團對於華捕罷崗、日英美法意五國衛隊長在美兵營開會、有主電津滬調捕來平、有主仍令原捕復工、意見尚未一致、在未解決前、所有界內治安交通等事、由各國衛隊維持、（北平十九日下午九時電）

◎總罷工之使館界警察、共有六十人、咸將彼等之物具衣服等、整理就緒、於下午二時全部退出使館界、使館界道路上始陷於無警察狀態、（北平十九日東方電）

◎因使館界警察總罷工陷於無警察狀態、日・英・美・法・義等各國駐軍、於今午後三時一齊於各該警備區域內配置布哨、從事警戒、（北平十九日東方電）

廣州帆船行罷業

◎帆船行反對新稅制、十九日議決罷業請願、（香港十九日下午□時電）

蔣岳兩師派隊赴宿

◎海州蔣鼎文師、清江岳維峻師、各派大隊馳剿宿遷會匪、清宿間電報仍不通、（清江浦十九日下午一時電）

三師師部抵蚌

◎第三師師部十九日由蘇抵蚌、直屬部隊已全到、（蚌埠十九日下午二時電）

張繼俟閻返平即赴京

◎張繼因第三次全國代表大會將開會、決俟閻錫山到平、即赴京、並以黨務無辦法、再辭政分會及大學分會等主席、（北平十九日下午八時電）

國際記載

哈埠俄少年行刺俄領

文匯報云、哈埠十二日下午三時蘇俄總領事署突有俄國少年一名闖入、自稱係警局包探、因奉有拘捕領事之命、要求總領事立即出見、並言門外停有汽車一輛、以使將該領事帶往警局、署中人員見其醉態可掬、立往門外探望、見並無汽車、遂報告該領事及警局、該總領事麥泉可夫遂下樓詢問、此人見其行近、立拔手槍、向俄領連放三槍、槍彈幸皆擦過、未能命中、嗣由署中員役奮勇上前、將該少年擒住、適警士亦至、遂將其拘往警署、供稱年二十三歲、係西伯利亞東部籍、曾在張宗昌部下當兵、惟是否有行刺之意、或係醉後行動失常所致、尚莫能明、後覺獲其汽車夫、據稱該少年雇用其車、欲往俄領事署、因見其大有醉意、乃改往警署、方在招呼警士時、彼乘機跳下汽車、逕往俄領事署行刺云云、迨至該少年醒後、再詢其所爲、又諉謂不知、

日民政黨對海軍限制案 準備提交議會

十九日東京電、民政黨有鑑於關乎海軍軍備制限問題之內外之情勢、且利用關於該問題、依同黨在議會之質問而誘致之空氣、決定不日在幹部會爲具體的協議後、向今議會提出、由代議士會出面向世界列强提倡海軍軍備制限案之決議案、已將其大體方針決定、其所持理由、謂從昭和六年度起本於華盛頓會議之結果、爲保持主力艦及補助艦之現有勢力起見、須着手從事建艦、但現在英美兩國皆首先提倡制限案、比較的在困難之立場之日本、實在最有利之地位、若日本亦提倡制限案、英美兩國極端歡迎、自不待言、併可藉此提高關於日本之平和政策之世界之信用、在財政及其他各方面、亦將受各國之歡迎、故本屆議會洵爲提倡制限案之良好時機、（東方社）

英對華貿易近訊

十八日倫敦電、商部華旗士今日在下院工黨之問、謂上季英國對華貿易較前季大有起色云、（路透社）

歐洲氣候

十八日倫敦電、倫敦夜間甚寒、但今日溫度稍起、午時達冰點上四度、但猶未解凍、意國則已冰凍融化、昨日羅馬氣候甚爲溫和、（路透社）

十八日匈京電、匈牙利寒浪已退、火車交通漸復、奧京快車數日不通、今晨復開、惟許多地方發生水災、（路透社）

十八日梁京電、南斯拉夫國有數處昨又降大雪、阻塞鐵路、（路透社）

德波間簽訂新約

十八日波京電、德與波斯間之條約、往來磋商、已達二年之久、現已由雙方政府正式簽字、對兩國公斷之條件、及關稅通商及僑民居住等規定、均以絕對平等出之、自波斯廢除一切國際之舊約後、德爲與之訂新約之第一國、且該新約一本平等及最惠國條件、（國民新聞社）

美國將提高關稅 日本懼受打擊

十九日東京電、據駐美之日本商務官之報告、美國擬提高關稅委員會、目下尚在立案、其中對日本貨未提高關稅者、僅生絲一項、其餘一切之輸入品均增至輸入禁止的高率、不獨日本受打擊、法國亦不堪其苦、日法二國將提出抗議、（電通社）

薩高通告回教徒

十八日阿拉哈巴電、薩高從開布爾發出通告世界回教之文、略謂渠本寒微、未敢希望非分、惟維護伊斯蘭、始終不懈、阿曼努拉改奉歐人宗教、渠不得已、挺身而出、以保障大道、而反抗此背教君主、國家政府非王族專有物、鳥爾王之前事可以殷按、且古蘭經有言曰、國屬於眞宰、眞宰以國予其所喜之人云、（路透社）

十八日北印電、聞阿富汗薩高已將阿曼努拉前所停給之宗教領袖新俸照舊發給、近助阿里阿赫美可汗之各部落自阿赫美失敗後、已誓忠於薩高、（路透社）

特羅資基 擬赴德養疴 得德議長許可

十八日柏林電、國會議長接特羅資基來電、據稱已請君士坦丁德領事准其入德境云、議長現已將此電轉送內閣、並附陳自己意見、請照發護照、（路透社）

十八日倫敦電、俄國特羅資基已抵君士坦丁之說、尚未爲人深信、因莫斯科路透訪員今日來電、轉述俄報所載之官場報告、據謂特氏因有反動蘇俄之政治上活動、故已被逐出俄境云、又君士坦丁來電、謂特氏在此、確爲事實、毫無疑義云、觀此則謠傳可息、（路透社）

十八日電柏林議會議員勞勃氏近接得特羅資基（新俄反對派首領）由君士坦丁來函云、本人擬赴德國治療、可否請其向德議會接洽、勞氏已將此函提交議會、主席能否通融、尚待解決、（國民新聞社）

彭王殘部分股潰竄

◎彭王殘部在信豐被五路軍痛擊、一小股潰向安遠、一大股折回崇義、劉建緒司令已飭部隊夾擊、（長沙十九日下午□時電）

◎金漢鼎爲便利指揮追擊、移駐吉安、（長沙十九日下午四時電）

鄂省槍斃犯贓官吏

◎天門司法委任潘定亦犯贓、十八日槍決、（漢口十九日下午四時電）

電局職工繼續請願

◎據全國各電局職工報告、十七日上午十時全體靜默十分鐘、遙祭甘新雲貴遼吉黑皆陝等邊省、亦一致舉行、態度極爲嚴肅、現在各處電局職工、每日向電催促在京代表積極進行、務必貫徹收回建設委員會無線電管理權之主張、不達目的不止、在京各代表現正努力工作、向各方痛陳理由、並擬定明日齊赴中央黨部向政治會議作最後一次之請願、（南京十九日電）

◎聞行政院今日上午召集行政會議時、已將電局職工代表團請願、提出討論、結果該案送交中央政治會議解決、（南京十九日電）

胡鳳璋部收編

◎胡鳳璋經劉建緒收編、已呈准何健、委爲警備營長、（長沙十九日下午四時電）

漢日商對水案願速決

◎漢口日僑商代表野勳石川勝龍赴罷工會與委員長談話、日商表示商日領迅決水案、（漢口十九日下午四時電）

粵省請鐵部接收路局

◎粵政分會電請鐵部、以漢廣九廣三各路局收歸鐵部直接辦理、（南京十九日下午八時電）

縣長任用條例之擬定

◎內部擬定縣長任用暫行條例六條、呈行政院轉呈國府、交立法院審定施行、（南京十九日下午八時電）

廣州市定期選舉代表

◎市執委定三月二十三日前選出三次全國代表大會代表、二十五日複選、（香港十九日下午八時電）

粵省府籌備禁煙會

◎省府十五日會議、推許崇清・李祿超・伍觀淇・羅文莊爲籌備禁煙會、施行大綱已通過、（香港十九日下午八時電）

旅平蘇人開會籌款

◎旅平蘇人十九日在省館開會、決向各方募款、遣送蘇人回籍、（北平十九日下午九時電）

永定共黨暴動

◎永定岐嶺佛坑共黨陳應生、被民團捕獲、九日夜共黨暴動、焚民團局、郭旅往剿、（廈門十九日下午十時電）

閩粵合剿朱毛

◎汀訊、共黨朱毛竄武平、爲郭鳳鳴旅擊退、守九堡、郭自瑞金抄擊、共黨得援、在相持中、（廈門十九日下午十時電）

◎徐景唐部十五師四十四團廖鳴歐・四十五團潘枝・由梅隴岐嶺入武平、會剿朱毛、（香港十九日下午八時電）

廈門廢約運動

◎十九日廈門舉行廢約運動遊行、全市休業、（廈門十九日下午十時電）

黨務視察員自漳抵廈

◎中央特派閩省黨務視察員羅兆修、省指委宣傳部長方治、十九日自漳到廈、（廈門十九日下午十時電）

朱兆莘請派員接替

◎朱兆莘電外部、促派員接替辦交涉員職務、（香港十九日下午八時電）

閩省將調驗官吏煙癮

◎閩省府定三月一日設所調驗官吏有無煙癮、（福州十九日下午五時電）

北平公債市況

◎十九日公債市、九六開盤二五四、收盤二五五、春節五五六、鹽餘七一、六厘八零九五、成交一百六十萬、（北平十九日下午九時電）

要聞

贛軍在瑞金大戰朱毛 井岡設縣治在商榷中

長沙通訊、朱毛殘匪、自羅浮山逃走、沿途均受重創、乃於最短期間、將所部加以整理、改編爲第一第二兩縱隊、共成立步兵十四連、特種兵四連、除一兵一槍外、尚餘槍十數担、足見其實力尚不甚弱、其計劃原擬由武陽圍經九堡到瑞林寨附近、渡河北竄、深入八閩、因贛軍十五旅劉士毅部已追蹤甚近、渡河甚難、遂有九日晨折向瑞金、適駐汀州之閩軍郭鳳鳴旅、派步兵一營、機槍一連、到瑞金堵截、既與匪遇、遂開槍衝擊、該營以衆寡懸殊、致稍爲失利、仍復退回汀州、是日巳刻、適劉旅之蕭致平團趕到、遂分左右兩路、向匪衝鋒、朱匪率主力軍担任右翼、毛匪在中央、猶力抵抗、槍聲隆隆、歷八小時不絕、蕭團長一面號令左右翼、努力衝殺、遂將匪陣衝開、審匪力已疲、乃親率預備隊、向匪陣中央突進、爲兩股、共計斃匪數百、俘百餘、繳槍百五六十桿、蕭團官兵、死傷亦在百人以外、匪陣既破、毛匪遂率一部份經黃柏圩向太柏圩潰走、朱匪則率大部份經壬田向壯田市潰走、蕭團長指揮所部、分路追擊、一路至雲集、一路至黃柏、天色即已昏莫、始下令停止、以便整理部隊、處置傷亡、次日仍分向太柏圩壯田市追擊、井岡攻下之後、湘軍獨立第一旅政治部主任謝心印、即首先建議、請就井岡設立縣治、以免再淪爲匪窟、魯主席滌平亦贊成之、蓋以湘南素爲匪藪之陽明山、前此經十數年之搜剿而不能肅清者、於設縣治之後、即已絕無匪蹤、井岡事既相同、則設縣亦清匪源之一策、爰於文日電致朱主席培德云、閩急、南昌朱主席益之先生賜鑒、會剿之師、未及兩月、匪破巢傾、湘贛之福、所有大小五井之善後事宜、以及是否劃五井爲特別區域、派遣重兵駐守、即請迅予籌辦理、竊敝省永屬陽明山、昔爲盜匪之藪、自劃定該區爲陽明縣後、匪氛大靖、人民安堵、井岡與陽明事實形勢、幾無不同、治術或亦無異、是否可以新設一治、俾收永鎮之效、並盼酌處是幸、弟滌平叩文印、（二月十四日）

古城返照記一續稿未到今日暫停

贛垣去歲之金融界 錢莊銀行均獲贏利 裕民銀行官股董監 省府以其坐享厚利決議查辦

南昌通信、贛垣去歲商業、尚稱繁盛、除歷年底、各業結帳、均獲贏利、尤以銀行錢莊爲最、查南昌自中國銀行停止營業、江西銀行實行倒閉、各商業銀行亦紛紛歇業後、於是官商合辦之裕民銀行應運而生、發行五角鈔票、流通市面、資本爲五十萬元、去歲營業結果、竟獲利至三十六萬元之巨、而各錢莊獲利者、裕隆爲三萬餘元、泰豐仁一萬餘元、益大一萬元、義盛和二萬元、義昌仁二萬五千元、德盛萬餘元、合長盛一萬元、保康七八千元、松盛三四千元、同豐二三千元、和記一萬元、頤大一萬元、恒裕二萬元、匯安三千餘元、裕德昌三千餘元、惟裕民銀行所有官股董事謝鴻藻・熊國周・邱道東・歐陽彥謨等每人每月除領乾薪八十元外、現復各分得紅利二千五百元、省政府委員熊育錫以該行官股、原爲江西全省人民所公有、該董事監事等、何得獨自分肥、遂於昨日向省務會議臨時動議、查辦該行官股董事監事、經議決通過、並推定熊委員育錫・楊委員賡笙・胡委員昭切實查辦云、此外尚有組織就緒之南昌市立銀行、原係借用房舖租一月爲基金、由市政府委任賀治寰劉純熙爲正副行長、已于今日正式開幕、以西大街前惠通銀行爲行址、聘劉信菜爲該行總務科長、晏伯平爲出納股長、毛幼齋等爲行員、尚有國貨銀行江西分行及建設廳設立建設銀行、刻亦正在積極籌辦中、而教育界則亦在組織教育銀行、其股本則以鹽稅附捐之教育基金撥幾分之幾爲該行股本、刻正草擬簡章、以便提案交教育廳廳務會議通過後、再提交省務會議討論、觀此贛省銀行之風起雲湧未始非商業前途之好現象也、（二月十五日）

繆斌之談話

鎮江通信、民政廳長繆斌語記者云、省府遷鎮後新計劃、現時所擬者、將設立省公安局、直屬於民政廳、管理社會事項、局長或處長將由縣長兼任、關於市政建設者、另設一市政工程處、直屬於建設廳、省公安局條例、已經省府會議通過、何日實行改組、俟省府此次會議、即提出討論、省公安局長擬即以現任公安局長陳復充任、俾資熟手、外傳鎮江將設普通市、此事未曾決定、因有三種原因、㈠設市須經國府會議通過、手續甚繁、㈡設市須有若干經費、尚無著落、㈢市之人口、須有二十萬以上、此間人口不足、又拆城築路、是否繼續進行、此事現已完全由建設廳辦理、

蘇省民建兩廳 更委縣長局長

蘇省政府民政廳長繆斌、最近將各縣縣長及公安局長又有更動、已發表者、爲高淳代理縣長陳保羣、睢寧代理縣長李子峰、金壇代理縣長沈鑫、金山代理縣長徐桂、邳縣代理縣長黃復興、江浦代理縣長單錫坤、楊福生試署高淳公安局長兼警察隊長、張流試署江浦公安局長、嚴笥南試署江寧公安局長兼警察隊長、劉宇試署東台公安局長兼警察隊長、石成章試署灌雲公安局長兼警察隊長、周福田試署沭陽公安局長兼警察隊長、趙殿英試署宿遷縣公安局長兼警察隊長、畢林英兼南通公安局長兼警察隊長、朱錫東試署啓東公安局長、楊汝欽試署上海公安局長、黎鼎臣試署川沙公安局長、水上省公安隊第六區長蔣大鑫另候委任、遺缺委朱國棟接充、建設廳因溧陽縣建設局長葛與之調泗陽、遺缺委楊守仁接充、

浙省府堅決沒收兩祠

浙省政府前議決取銷童保暄朱瑞二祠、並將各該祠宇基地沒收充公、令民政廳分別遵照辦理、自此案公布後、浙省府迭接各方保留童朱二祠之文電、總司令部亦函浙省府、據葛敬恩等呈、請電令浙省政府力予保障朱介人祠宇等情、函請省府核辦、又童陳保麟狀請切實復查取銷議案、經省政府議決分別函復批示、仍維持議決案辦理、其沒收童祠之理由有四、㈠童於民六歷年寧波獨立、㈡民七率師援閩攻粵、㈢西湖爲中外觀瞻所繫、此項中途竊行從中破壞革命工作者之專祠、未便聽其存在、㈣現在努力國民革命有功國民政府者、中央尚有不立專祠之決議、此項專祠更無存在之理由云、

皖縣長考試 定期第一試

安慶通訊、皖省縣長考試、近定本月二十二日舉行第一試、十八日檢驗體格、現考期屆、一般審查合致之應試人、陸續向典試委員會報到者、（設於一中校內）已有一百四五十名、頃省府已接京電、典試委員趙謙孟壽椿等、准於十六日、由京乘江順輪蒞皖、已飭由大南門外招待所照料委員孫煥庭妥爲招待、並聞省府因此次應試人、經審查合格者、共計五百〇四名、昨特檢同名冊、咨送省指委會、詢向有無開除黨籍者、乃經交由組織部、逐名查核、並無開除黨籍情事、聞已諮復省府、

全國反日會 決移滬開會

全國反日會十八日常務會議緊急會議、出席人梁存仁（江蘇）・張建勳（山東）・夏天（首都）・羅熾僧（留日）・洪文斌（安徽）・主席梁存仁、㈠奉中央民訓會訓令、本會在全國第三次大會開會期前後一個月內、各民衆團體不得在首都所在地開會、以昭鄭重、本會第二全國代表大會地址發生問題、應如何辦理案、「決議」一、遵令遷往上海天后宮橋總商會內舉行、二、推夏天同志至上海接洽佈置、三、通電各省市及海外反日會變更地址、並推派代表即日赴滬開會、㈡北平市長何其鞏阻礙北平反日會、本會應如何辦理案、決議、一、嚴電質問何其鞏、二、通令各級反日會一致援助、㈢審查通過提倡國貨運動實施方案案、「決議」修正通過、即日遞呈中央採納、㈣大通糖案經本會二次派員切實調查結果、確係日貨、應如何解決案、「決議」令大通市反日會將該糖沒收、

將調兵駐防 浦南山陽

浦南山陽鄉爲共黨騷擾等情、迭誌前報、茲經淞滬警備司令部參謀張維洪暨秘密調查員陳興等調查得共黨騷擾情形及現在地方驚惶之狀、形勢認爲重要、是夜至亭林請調徐作蕃連調駐山陽、又聞共黨王某李某、仍在鄉秘密開會、軍警防範甚嚴、

西湖博覽會展期

六月十一開幕

西湖博覽會常務處工程處各委員、於昨日赴西湖各館督勘工程、以會期急迫、而建築方面尚在籌備之際、萬難如期竣工、特於下午開第八次大會時、由主席提出、討論結果、展期至六月十一日開幕（即舊歷端午節）十月十日閉幕、以期工程設備、益形週全、在此時期中、尤以避暑秋香觀潮、游客更爲擁擠、業已議決通過、

宿遷小刀會騷亂詳情

被撕破、至晚童縣長返城、於十四日下午一時向

局、輸贏頗鉅、鄰局長特派縣督察長、保安第二

船舶檢查所先後成立

宿遷小刀會騷亂詳情

反對廢歷毀廟　事由僧衆操縱希圖反抗

徐州通訊、徐屬宿遷縣地當運河沿岸、平素小刀會甚爲猖獗、自第一師撤防後、亦未派駐重兵、詎本月十三日突然發生小刀會之變、起事原因、發端於極樂庵僧衆之操縱、緣宿遷五華頂廟與極樂庵廟產業頗巨、計共有香火地一千餘頃、平常勢力極大、月前五華頂廟住持僧[illegible]因匪案被捕、而東嶽廟又被黨部拆除、改爲講演廳、一般僧衆遂與小刀會徒有所結合、希圖反抗、最近陰歷年關、黨部及教育界切實宣傳實行國歷、廢除舊歷、操之過急、而大禍因以爆發、十三日下午二時左右、極樂庵僧衆糾同地方土劣率領小刀會黨徒、約有七八千人、突將縣黨部包圍、肆行搗毀、幷波及各學校、同時派一部分會衆包圍城垣、(按宿遷要區關市均在城外、)幷把守電報局、時縣長童錫坤適赴洋河鎮勸路、事起倉卒、主持乏人、公安局長孫啓人命即閉城、電報局以被把守、不能發電、會徒騷動之際、大呼「實行陰歷」「恢復廟神」等口號、擾攘半日、將黨部指委徐政、陳法、王志仁及一區當委蔡克堯等九人捕去、綁縛拷打、王志仁頭部受傷、省立中學校長周宣衣服亦被撕破、至晚童縣長返城、於十四日下午一時向小刀會衆訓話、會衆提出要求三項、㈠取消苛捐雜稅、㈡取消縣黨部、㈢修葺東嶽廟、童答以第一條我極端贊成、第二條關係黨的組織、第三條關係破除迷信、望速將捕去黨員釋出、可以和平解決云云、於是小刀會乃漸漸散去、被捕黨員亦相繼釋放、詎城外各市鄉會徒即又漸漸聚合、續行搗毀其他各市鄉學校、肆行無忌、當事變之時、縣指委會派代表蕭青急赴沭陽請兵、蕭於十四離宿、到沭悉該地無駐兵、乃折赴新安鎮、是處駐有第七師念六旅一團、蕭據情報告後、該團立電海州蔣師長、覆電撥新安鎮駐軍兩營、及運河站駐軍兩營、於十五日開發赴宿、蕭乃於十六日乘車來徐、擬電南京蘇省代表大會宿遷代表報告、請就近設法援救、蕭在徐又向第一師長劉峙接洽、請爲派兵援助、至徐宿電訊、今日(十七)尚未恢復、茲錄宿遷指委會電文如次、急南京省代表大會轉宿遷代表鑒、十三日下午二時、極樂庵僧衆會同土劣率領小刀會七八千衆、搗毀縣指委會及各學校、搜殺黨員、幷捕去本會工作人員九名、地方糜爛、情勢萬急、懇請就近設法救援、宿遷縣指委會代表白鋼山敬、

大宮妙觀記　(萬棠)

巴黎獨立畫家展覽會之三多　日人在西方美術市場活躍情形

巴黎爲全世界文物之中心、巴黎市上苑陵道 Avenue des Champs-Elysees之「大宮Grand Palais」包舉各式大小展覽會、一年之間數十起、應接不暇、宛似山陰道上、觀會者遇家用品工業品無線電自動車之展覽、見其製造精工、使用利便、莫不同聲稱「好」、及遇春季畫展之畫院派作品、秋季畫展Salon d'automne之印象派作品、或見格調之莊嚴、或感色彩之調合、莫不同聲稱「美」、其不稱「美」又不稱「好」、而獨以「妙」之一字、連呼不止者、惟有對於獨立畫家展覽會始行之、「妙」者奇妙、稱異之詞也、其取義與「美好」二字不同、程度愈高、事業上之競爭愈烈、而人才之埋沒者必愈衆、法國美術界通例、若十月間之秋展、若五月間之「法國畫展Société des Artistes Français」聯合「國家美展Société Nationale des Beaux-Arts」凡係得與陳列之作品、莫不通過嚴格之審查、是以名綳如林、而一般不善交結畫販之無名畫家、永無出人頭地之日、惟有獨立畫家展覽會、可不必受此限制、既經納費爲會員、每年開展覽會之時、每人均可陳列兩件作品、如有天才與勇氣、正不妨趁此良機、盡情表現、今日巴黎獨立畫展、紛起如雨後春筍、其盛況爲歷來所未聞、一曰眞正獨立展覽會Vrais Independants創於一九二八年之十一月、其第二次展覽、將於本年春季舉行、一曰法國美術獨立展覽會L'Art Français independant第一次開幕之期、已定本年二月八號、而其歷史最久、規模最大者、尚有本年一月十八日上苑大宮第四十次開幕展覽之「獨立畫家公會Société des Artistes Independants」是會共收畫幀及美術品四千六百八十五件、開放大宮樓屋二十餘間、即可悉數容納之、吾人參觀此廣博之獨立畫展、若走四顧、一望無窮、遂於不知不覺間、湧現三種感想、簡言之蓋「三多」也、其一新派畫風多、其二外國人出品多、其三則觀會者時時發見「奇妙」之點、相顧愕然、同付一笑、摩肩接踵、笑聲獨多、所謂新派畫風者、如印象派impressionnisme之繼續、爲後期印象派post-impressionnisme之流派、雖描[illegible]派[illegible]之[illegible]、已[illegible]有時就古典派之形式、[illegible]以[illegible]派之[illegible]色法、如拉摹氏Charles-Jean LAMOTE「[illegible]Depart pour la peche」一圖、作於法國[illegible]沙Les Sables d'olonne海岸、精神流[illegible]、[illegible]、其與印象派處於絕對相反之地位者曰表現派expressionnisme、表現派又視印象派[illegible]得新、與表現派相近似者、一爲含有形學上立方圖錐[illegible]意象之立體派cubisme、一爲略具間架不求甚「解」而令觀者自有所「悟」之構成派constructivisme、如[illegible]之[illegible]有片、當路書四、是之物、不辨其首似兎或似鳥、觀者每於不可得解之中、自覺其物爲大、是即表現派之一種例徵、平心論之、印象點描諸派之所長、在於色彩調子之勻、而其所短、即爲不善講求間架、構成立體諸派之有間架誠足多、但於描寫裸身之人、不致力於膚色之美、自誇其短、亦甚可惜、予今所深幸者、本屆獨立畫展、立體構成諸派之狂熱已大減、而與比較不甚新之印象派畫風、漸相接近、兩方兼調和之結果、自多數新派畫家作品、乃於講求色彩之餘、能無損其構成、如波蘭人Tamara de LEMPICKA樸庇加氏「納福娘Raphaela」之浴影、拱手凝神、作非受世餐狀、頭上障面之巾、乃爲和平之鴿所揭起、以示上帝之昭臨、是含有表現派之精神也、又如埃及人沙芨氏Sabbagh往分司寨道中Chemin à Tregastel寫景、作於法國北方近海處、是含有構成派之精神也、(兩作均見今日圖畫時報)此外尚有最奇特之新派、一曰超自然派surréalisme、略如虛無縹緲之dadaisme杳杳派、其描寫個體[illegible]如夢[illegible]、不知所云、一曰未來派Futurisme意謂吾人不必求現代實質之新、不妨進求超乎實質之新者、此派結一繩或紹一紙片、均謂之畫、在局外人視之、殆非病狂、必屬夢囈、乃彼俄國、激進求新、尙超出意想之外、相傳俄國美術家中、昔有阿氏Archipenko其人者、變本加厲、且利用洋鐵片、創製構造式物與之模型、以代未來派之畫幀、美之好新、不讓俄國、是以參與本屆畫展之美國人卡武氏CALDER文師俄人之意、而改用鐵絲屈曲、約略[illegible]之人形、並使一手高舉作擲花勢、題字曰春[illegible]Printemps殆猶我國士人「蹁躚一枝」之詩旨歟、其物非畫、其旨乃在可解與不可解之間、若無此一字之標題、直可變爲一種啞謎、

次論外國人出品、觀會者購得獨立畫展之目錄後、第一步尋外國人出品之方法、即可從「F」諸部求之、因[illegible]、且於此等[illegible]者、幾[illegible]不可[illegible]道、俄國[illegible]、[illegible]處之[illegible]天民族、[illegible]色、而其大多數、頗[illegible]求[illegible]、[illegible]人[illegible]斯列夫民族、往[illegible]略同、其所[illegible]者、只在[illegible]、近數年來、法人之與外人接觸、多賴獨立畫展、觀摩比較之餘、雙方並受其益、在法人一方面、固已領受斯列夫族彩色上之特長、而在斯列夫族一方面、亦漸得法人中庸之道、與其[illegible]士之意趣、其餘外國人出品、[illegible]多、[illegible]夫族徂顧頗著、歐州日本、[illegible]之日本[illegible]、藤田嗣治Fujita[illegible]自[illegible]、[illegible]條其上、作畫一幅、不過一兩小時之功、代價之昂、動及法幣數萬、(約合華幣數千元)其名[illegible]全部、所受西方人士之歡迎、一如十餘年前周遊北美之日本女伶三浦環氏、青年[illegible]、若能實地做工夫、可挾一術Manier以走天下、固不必有出類拔萃之異稟génie也、參與本屆畫展之日本人河野、其能施用極細之線條、頗與藤田嗣治相類、東方人慣於用絹、而又善爲圖[illegible]落筆之細、構思之工、置諸西方書界、背令人有物希爲貴之感、河野而外、又有一日本出品、著名小娜正者、繪舞女二、一正坐、一倚立、舒徐之舞衣、望之略似素綢爲面玄裘爲裏之泄鋒大氅、衣之邊緣與褶襞、乃以平片棚[illegible]爲之、全圖僅有白黑兩色、光影映射、又似參差之冰紋、在數千種畫片中、獨具吸引觀衆視線之力、雖其作品、不盡合於人體解剖之律、而所採用之[illegible]、固能得其道以自顯也、至觀會者之掩口而笑、乃爲[illegible]作者、不易博得觀衆諒解之明證、自古迄今、無論何種努力、何種運動、決無可任偏之極端之理、必須以所有而濟所無、以所長而補所短、參酌東西、翻新舊、乃可進於美好之境、博得實質上之進步也、中國至今、貧乏極矣、國人猶醒之下、事事當宜實地做工夫、如彼表現派寫意之畫、全從印象派寫實[illegible]鍛鍊而來、創始者之精神、不可沒也、上海美展教授汪亞塵君語記者曰、默論氏Matisse表現派之名作直如同香八大山人、西方畫派、無論出何新法、其開始發見之第一人、因學術上用[illegible]苦功、若[illegible]今尙生存、[illegible]不啻大名[illegible]、其[illegible]數[illegible]使不[illegible]道、此[illegible]作也之[illegible]用、第一人設[illegible]此物者、何以發爲大發[illegible]、而以[illegible]人能之、凡係踵而效之之人、不過尋常一工匠矣、汪君又曰獨立畫展雖以「新」字著名、而遍歷全會、所謂新派不過倣效他人、眞能尋得一「新路」者、竟如鳳毛麟角之不可一得云、

公電

[illegible]

[illegible]費尙未確定、[illegible]一千元、[illegible]五百元、[illegible]二百元、[illegible]公安局長一百元[illegible]、[illegible]但千元不可、[illegible]情形似係早有預備、[illegible]危在旦夕、[illegible]大門、[illegible]王孫汪各指委因指[illegible]秩序、不服[illegible]、[illegible]察四人、口稱奉[illegible]局長命令拘留、[illegible]、全[illegible]市、[illegible]非該指委下級機關、[illegible]長爲商界代表、[illegible]此一再[illegible]、即非法[illegible]、商民何以安生、[illegible]

地方消息

蘇州

綏靖取締條例

陸軍第六師師長方策、奉令擔任蘇常一帶之綏靖事宜、昨[illegible]頒發告民衆書、及綏靖取締條例十項、[illegible]無業游民集合結社、刀會槍會[illegible]、私[illegible]軍火、[illegible]取[illegible]、均在取締之列[illegible]

破獲二匯大賭窟

由公安局[illegible]據報者、有人在[illegible]司前[illegible]十八號[illegible]、聚[illegible]賭、[illegible]局、輸贏頗鉅、鄉局長特派督察長、保安第二隊隊長蔣仁壇、率領飛行隊士二十餘名、前往捕捉、二處當場捕獲賭徒二十七名、及賭具籌碼等物、遂即移局審究、

總商會常務會議

總商會昨日(二十九)開常會、龐天笙主席、議決事項、㈠印花局函復[illegible]請加貼印花案、提交執委會討論、並仍函全國商聯會呈部協爭、未解決前、仍遵舊章、㈠財政廳函復、改辦消費稅請協助調查案、提交執委會、㈠呈請鐵道部、俯准增開蘇滬客車、以利交通、㈠護龍街工程滯緩、妨害交通商業案、兩催工務局從速施工、限期完竣、㈠中央券換領公債券辦法案、登報通告、封存本會各戶、自三月一日起、一月內來會領返、請江蘇銀行代辦手續、

寧波同鄉會年會

旅蘇寧波同鄉、今日(十九)舉行年會、由鄭錫華主席、議決、㈠開辦同鄉平民小學、㈡救濟流落蘇地之同鄉、給資送回原籍、㈢[illegible]理殯舍、㈣徵求會員、

挽留吳縣公安局長

吳縣縣公安局長鄭誠元、近因辦事棘手、懇請退志、總商會及商團團本部、昨日函呈省政府民政廳挽留、

無錫

周家橋又發生盜劫案

錫[illegible]萬安市周家橋地方[illegible]民楊盤根、前(十七)日農業、至城出糶、得洋一百九十餘元[illegible]回家、[illegible]、於當晚八時許、突來盜匪十餘人、[illegible]首之盜、持有手槍、其餘各執木棍[illegible]之類、打開大門、一擁入內、楊[illegible]中驚醒、不及[illegible]、[illegible]被盜[illegible]、用繩綑縛、迫令楊[illegible]洋[illegible]在、並將楊所穿衣服盡行剝去、以冷水從頭上澆下、是時楊[illegible]被綑綁在旁、見狀、即[illegible]、被盜劫去現洋二百餘元、銀表一只、長袍衣料兩段、損失在三百元以上、盜衆向西南方逃去、事後楊[illegible]報[illegible]、故[illegible]請[illegible]

保隆典贖工會控告經理

本邑南門外清名橋下保隆典當、以虧耗甚鉅、難以支持、決計閉歇、呈准縣政府出示佈告、詆毀不當等情、已誌本報、保泰典業職工會(即保隆)當務委員朱嘉豪、[illegible]、於十八日具呈縣政、控告該典經理徐漢臣[illegible]把持、朦請閉歇、妨害職工生活、不顧貧民經濟、請求徹查帳目、駁斥備案、並謂該典歷年獲利不貲、職工未得紅利、多年無報銷、且該典房屋係館餘項下所建築、應由股東職工所共有等語、未識孔縣長若何批示也、

持槍走火自斃案相驗

本邑[illegible]警察隊第一市隊第一分隊警士劉子輝、於十七日[illegible]時許、[illegible]、以致走火、彈中胸部、[illegible]、[illegible]於十八日下午[illegible]、[illegible]

錫滬航線四輪局簽約

[illegible]

常州

新西門外發生姦命案

北郊商團游巡隊隊士胡懷芝、與住在北區等處充巡士之同鄉民馬明生、因姘婦發生妒姦、馬於本月十八日下午五時許、行至新西門外虹橋土地堂門首、被胡懷芝用刀殺斃、馬某行凶後、尙回巡士[illegible]、以出開命案、[illegible]公安分局巡士、將凶手胡懷芝押送縣政府收押、昨(十九)日縣府派[illegible]、帶同[illegible]、前往相驗、驗得死者馬明生、年約三十餘歲、衣服直貢呢馬褂、黑棉袍、上罩竹布長衫、右[illegible]一刀、左頸一刀、右頰一刀、右手背一刀、兩腕各一刀、喉管已斷、[illegible]血流[illegible]多、[illegible]、不認以[illegible]、[illegible]交該[illegible]

[illegible]

新九山輪遇險

觸礁頭山觸礁　乘客大驚　錫北輪搭救　貨物可保

十八日由[illegible]、行駛至[illegible]、前晚由[illegible]開往甪山、[illegible]甪山不遠之[illegible]、[illegible]乘客均各失色、大呼救命、[illegible]輪[illegible]底、重受損傷、而潮水[illegible]湧進、勢甚危險、[illegible]船主欲設法脫險、[illegible]受傷過[illegible]、進退不能、祇得擱於礁上、一面鳴放汽笛、以示求救、斯時適有錫北輪船、駛回甪山、於是來往救、先將乘客撤救過[illegible]、由甪山開甬之[illegible]過、聞聲往救、故昨午該錫北輪未能如期到甬、聞今日尙欲設法運該甪山輪貨物、今日或不能來甬、並聞甬由輪公司、將貨物卸完後、再雇他輪拖救出險、再入塢修理、但該輪遇險後、乘客及貨物、有否損傷、因無確訊、容後查明續誌、

嘉興

[illegible]款產會開會記

嘉興縣款產會十八日開會、[illegible]

蕪湖

公安局長有易人訊

政界消息、公安局長徐[illegible]桐、已有更動之訊、至於該局人選問題、聞省民政廳業已內定、由內[illegible]即當發表、

師部獲匪一名

十[illegible]師湖[illegible]部、十八日在大[illegible]後、捕獲[illegible]港[illegible]匪一名、已解師部訊辦、

灣港鎮匪劫

[illegible]灣港鎮、[illegible]前晚突來盜匪九人、[illegible]、搶劫閭人、[illegible]、幸經[illegible]居民[illegible]、鳴鑼緊捕、匪等始[illegible]逃逸、

交行行長易人

蕪湖交通銀行行長、刻由上海總行改委楊彥芬接充、楊現在上海、日內來蕪接事、

揚州

船舶檢查所先後成立

[illegible]

南鄉盜刦傷人

南鄉刁家莊[illegible]、十七日夜一時、來盜[illegible]十餘、[illegible]、劫去[illegible]百餘元、事主被[illegible]、[illegible]度不甚、可無性命之虞、

大達各輪定期開班

內河大達公司、各[illegible]輪、已定念一日一律開班、計鎮揚、鎮仙、鎮泰、鎮興、鎮阜等、及往東通揚、通呂、通州至曲塘各班輪、均照常航行、

通俗教育館演講會

縣立通俗教育館、十七日午後三時開會、公開演講、[illegible]者講題爲人生[illegible]勝利的方法、首都市府宣傳部[illegible]、講題爲[illegible]、聽衆達二百餘人、

清江

戊辰年商業概況

戊辰年清江商業、因軍事結束、氣象昇平、自較往昔爲發達、第因秋收失望、蝗蝻爲災、商業情形、十九仍平淡無奇、其中紙資本雄厚之少數店家、比較爲優、如鼎吉祥布號盈二萬餘元、大豐麵廠盈萬餘元、乾泰恒復興錢莊、各盈三五千元不等、盈餘者雖不多、虧本者亦少、陰正初五日、各店大半已照常開市矣、

桐鄉

捉賭釀成命案縣府被圍

省政府嚴禁賭博、桐鄉縣政府、被民包圍、縣長馬[illegible]成[illegible]解[illegible]無效、特派員警前往示辦法、自[illegible]桐鄉縣屬[illegible]賭風[illegible]、現值舊曆新年、賭風更熾、該縣警察所長前往捉賭、賭徒抗捕、[illegible]槍、適中在場之[illegible]鄉人要害、當場斃命、引起人民憤怒、齊赴縣政府、將縣政府包圍、馬縣長再四解說、不生效力、包圍一日之久、仍不散去、現已派員令其來省、面省政府報告、一面[illegible]示辦法、一面提請省府迅電調近處保安隊、設法制止、又派員起文至高等法院、請求派員赴場檢驗、高等法院據報後、業已派定檢察官[illegible]李春、率同檢驗吏馮永年前往檢驗、[illegible]今(十八)日晨[illegible]已趕不及、決於明(十九)早由杭乘早快車至長安、改乘快船赴桐、被槍擊斃命之鄉人、家中尙有父母、一妻、二子、昨由死者家屬、向縣政府請卹、以便先行成殮、

松江

省公安隊到松

松江浦南一帶、日來共黨騷動、謠言蜂起、居民不安、遷徙[illegible]、業經省方派省公安隊第三中隊全部、於十九日由常州到松、即分駐西外大舞台城內王公祠警察局火藥局等處、大約即須調往南鄉剿共、

城門通宵不閉

松江縣四城門、自本月十八夜起、通宵不閉、以便巡邏、其責任以南北兩門歸公安第一支局、西門歸第二支局、東門歸第四支局、經城內各街長呈請市政局轉呈縣府、仍照向章、每日按照規定時間啓閉、俾防匪徒混入、

平湖

浚河工竣拆壩

平湖乍浦塘河、蘇家漾至東湖口一段、疏濬工竣、曾經省委滋平驗收、河工主任楊文侯亦曾呈省報告、所築泥壩、已經雇工開掘、恢復交通、惟東湖口一端土壩、因工人偷暇、祇拆段居中一段、兩岸仍留泥土不少、是以平乍汽輪來往、深感不便、

救濟院長辭職另委

平湖救濟院長高曉嵐、因經費困難、堅決辭職、已由縣政府委代理院長莫叔[illegible]實授、

安慶

瘋漢闖入省府已保釋

日前瘋漢章振聲、突然闖入省府、由陳主席交由警衛營看管一節、已誌前報、茲聞章被捕後、經警衛營[illegible]營長、飭令衛隊二名、輪流看守、並將其手足綁於柱上、免致滋事、而該瘋漢居東之鄭稱德藥號聞訊後、乃具呈省府、並取具聯名店保、昨已釋放、該店擬即派人送其回里、並聞陳主席因此次瘋漢闖入、警衛營不無失於防範、已嚴加斥責、以儆疏虞、

第五百八十八期

時報 新光 The Eastern Times Pictorial Page

十八年二月二十日

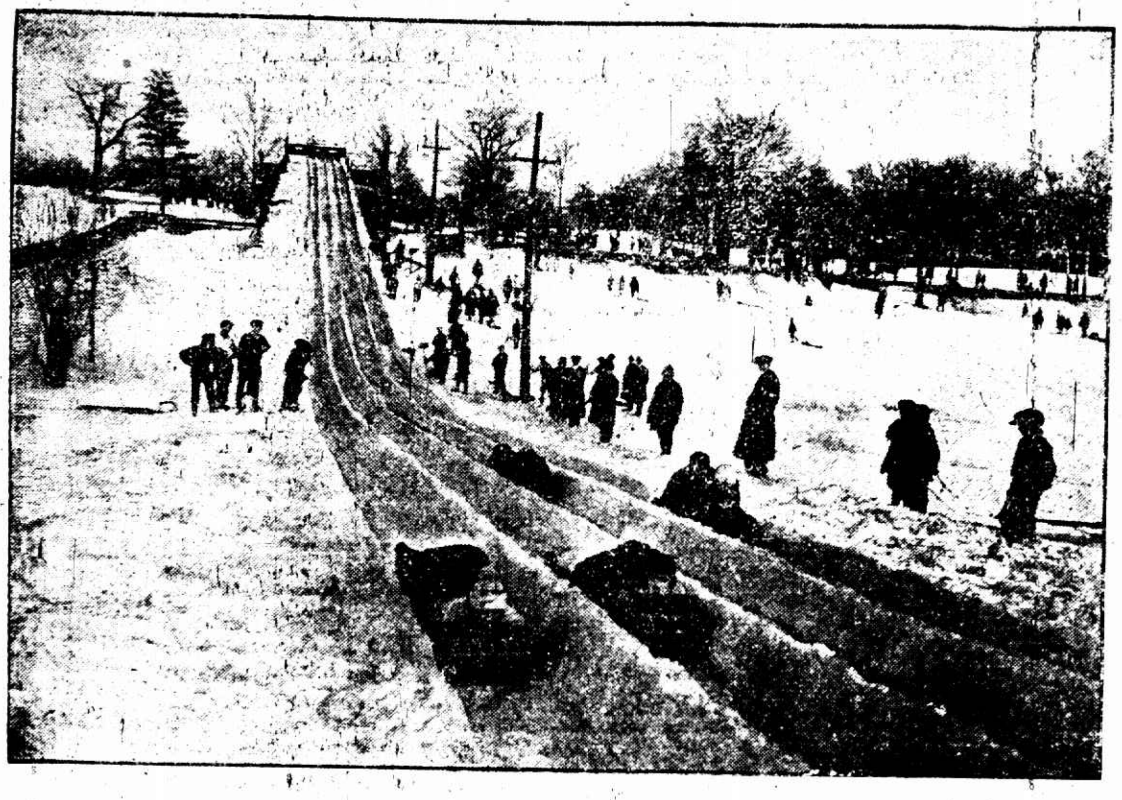

加拿大蒙脫里城頗多建築絕佳之雪撬場兩旁皆築冰牆以保撬者之安全
At Montreal in Canada there are s me very fine sledging courses, where the Sledgers are prot cted on both sides by solid ice walls.

德前皇威廉近影　一月二十七日爲威廉七十誕辰會赴都爾伍參與家庭慶壽典禮
The Ex-Kaiser wilbelm reaches the age of 70 years on the 27th of January. The day will be spent at Doorn in the bosom of the family.

北平師大學生赴大學院請願　與軍警發生衝突

北平使館界華捕因要求改良待遇　昨日起一律罷崗

上海八十萬工人……

浦東爛泥渡……

江蘇省立農具製造所一瞥　詳情見十八日本報「介紹一工廠」文　老農
①機工廠內容

毒氣罩不僅可爲防毒氣之用近日德國法倫格爾及勤威兩醫生發明利用此罩以療患氣喘咳嗽病頗著成效
Gas masks can be put to other uses than as a protection against poisonous gases. Here we see three asthma pati nts who are going through a cure, which has been discovered by the two doctors, Frankel and Else Levy.

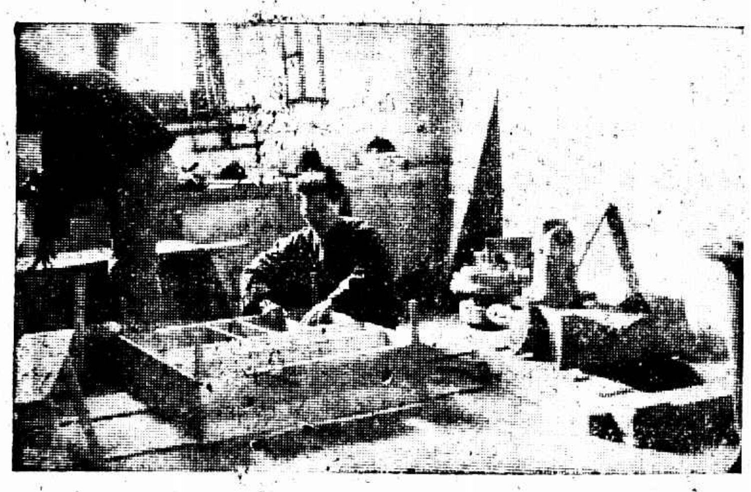

②木造模型室工作情形

郝兆先赴歐繞道日本游福岡東公園留影　郝君留守濟南時幾死於日軍砲火之下近著「北伐印像記」將成　華贍
Mr. Ho Shao-sien paying a visit to Japan on route to Europe. He was almost killed by Japanese fire during the May 3 Tragedy of Tsinan when he was the defender of he city. His book on "The Impression of the Northern Punitive Expedition" will shortly be published.

紅十字油

③鑄工廠中已成之毛坯
The provincial Agricultural Implements Manufacturing Bureau of Kiangsu. ① The inner view of the mechanical room. ② works being carried on in the model room. ③ Machine pars made by the casting iron.

上海中醫專門學校武術部成立
The formal inauguration of the Gymnastic Society of the Chinese Medical College of Shanghai.

南通名書家馬翯翁之鐵筆

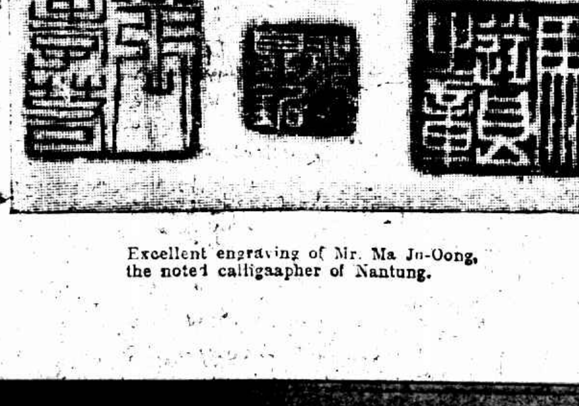

Excellent engraving of Mr. Ma Ju-Oong, the noted calligaapher of Nantung.

勒吐精老牌代乳粉

以之哺孩　無異母乳

●驚動全世界之色魔大審判
共產國中風流大王 與二百名處女結婚

聯合社莫斯科電云、蘇俄新政府之委員、頗多當代名動全世界之怪傑奇雄、近者委員會中要人齊集中央人民審判廳會審一色狂、名秀發斯、題曰色魔大公判、被告名秀發斯、歷任政府要職、曾在列寧及特洛斯基幕中、熱心革命運動、大名鼎鼎、婦孺皆知、且人多智略、實爲蘇維埃決勝千里之大才、因之秀發斯之勢力、於黨中無敢相與抗衡者、秀發斯現年四十、頭顱猶如二八青年、眉目清秀、有蘇俄第一美男子之稱、常服德國返老還童「生殖靈」補品、故年已四十、毫無老態、貌容一如年輕時代、一般女子、一面其貌、莫不鍾情求愛、秀發斯、原屬風流倜儻者、求愛必應、與之結婚之姑娘、計有二百人、皆爲貴族之嬌花容月貌、與凡常之女大相不同、此與年輕姑娘、多任政府中秘書職、身爲貴族之子女、家藏古書無算、自成一賢本家、秀發斯使其威勢、或用誘惑手段、或用强迫手段、以污貞潔之妙齡處女、近來與彼結婚之一女、與彼忽然發生衝突、以至於告官、此次大審判之緣起、即在於此、女方以秀發斯罪狀起訴、男方以自由戀愛爲抗辯、聲言與彼結婚之姑娘、並非因誘惑而結婚、即心於彼之美貌而結婚、女方乃以秀發斯恐嚇處女行姦並詐欺取財之證據、要求審判官將彼嚴罰、據女方所供之詞、秀發斯之與女相交、初以美容誘其手段如知其女爲貴族、遺有鉅額遺產、乃用恐嚇手段取之、蘇俄政府鑒於貴族子女多與政府機關、並有沒收貴族財產之法律、因此一般貴族姑娘之身體財產爲秀發斯所蹂躪、秀發斯罪惡一一暴露、遂判處徒刑二十年、秀入獄中之日、一百九十餘妙齡愛妻、含淚送別、贈將德國返老還童「生殖靈」補品相贈、以作送別紀念禮品、[illegible]日重圓後議再結佳緣云、

●死屍復活術實驗成功
代科學之萬能奇妙 回陽還魂長生不老

莫斯科電云、[illegible]大學理科學院教授高拉哥夫博士、研究生物生死問題、已經二十年之久、近者發明死屍復活術、理論上死屍復活之論、各國醫學家、均已承認、高拉哥夫博士爲證明其新理論起見、特請國內外理學家到場參觀實驗、德國著名生理學家克洛淋博士亦前來參觀、高拉哥夫博士設實驗場於莫斯科大學中央大禮堂、將一已死去二十九小時之死尸、注射一種藥水、死尸即時還生、呼吸如常、張目擧手而起立、在場各學者、大驚失色、復活後經二十分鐘、其人復倒臥於睡眠狀態、竟又死去、高拉哥夫博士所用之注射藥、係一種稀奇之藥水、其原理亦極新奇、到場參觀實驗之德國克洛淋博士、驚言、死屍復活術、確已成功、而死人復活後、因其生殖細胞、虛弱無力、不過數十分鐘旋即死去、倘若更加努力研究、其注射藥水、能使復活之人保持二三小時之生命、則可用德國史坦那博士已發明之返老還童「生殖靈」內服療法、即可使之完全復活云、由此觀之、人之死亡問題、已完全解決、死人用活術由死回生、[illegible]、長生不老、科學之力[illegible]

死屍復活術發明者　高拉哥夫博士

●生殖力改造秘寶新發明

德國政府實驗特許之返老還童生殖靈、乃史坦那博士二十世紀醫學上最高權威也、如老翁服之、白髮還黑、元氣復活、全體心身完全還少、回復青春時代之精力、[illegible]

德國政府實驗特許 生殖靈 每盒服七天洋七元 每料四盒二十八元

[illegible]

各埠各大藥房醫院均有出售

德國政府特許生殖靈總經理 美商三德洋行獨家經理 上海四川路一百十二號 電話一七零三一號

八十萬工人對日大憤慨
「不願作優柔外交國之國民 寧願爲五卅慘案犧牲者之續」
……各工會對日外交宣言……

濟南慘案、爲日本帝國主義者違背世界公理特加於我國最顯著之暴行、亦即我國政府與全民最痛心之恥辱、更爲國民政府所担負最重大之外交事件、我政府亟當尋正理之軌轍以求解決、維是慘案發生於茲將近一年、日本之駐兵終未離濟南一步、交涉困頓、絕無生機、寖近芳澤來華、復以狡猾之手段一味敷衍、以致交涉決裂、日就明顯、民衆義憤、鬱積莫宣、世界公理、蔑棄已極、撫摹創痕、良深切齒、切望我政府外交當局萬不可以妥協之方式稍予遷就、重貽口實、即萬不得已重罹任何之犧牲、亦所不恤、中國民族之存亡關頭、在此千鈞一髮之際、我工人不願作優柔外交國之國民、寧願再爲五卅慘案犧牲者之續、矧近自膠東叛亂、軍閥欲圖死灰復燃、無非恃濟南日軍之爲祟、謀作倀後之虎、尤當加以切實注意、以敏捷手段交涉日本之撤軍、絕不可再事因循、養癰成患、此則政府自當籌慮及此、更應鑒及工人愛國之微忱、我全滬工人誓死願爲後盾、謹此宣言、

報界工會　商務印書館工會　華商電氣工會　法商電水工會　第一織造廠工會　南貨業職工會　人和雪茄煙廠工會　合興造船工會　華益雪茄煙廠工會　一新鐵廠工會　求新造船工會　華生電器工會　書籍業職工會　德泰鐵廠工會　醬業職工會　勝德織造廠工會　泰康食品職工會　華洋印刷工會　酒行業職工會　西區絲廠工會　鮮猪棧船工會　美亞電力絲織六分會　製茶工會　南區機廠工會　花板椅工會　牌業工會　裝訂工會　南區清潔工會　新新公司職工會　華法清潔工會　新記絲織工會　南華隨輪招待工會　三友實業社工會　糖菓餅乾職工會　雲設絲織工會　捷音派報工會　文記絲織工會　製墨工會　徽飯業工會　華成煙草工會　絲廠第十一十三女工業務工會　閘北水電工會　天成絲織工會　肩運第一分會　木業第一分會　建築業工會　機器業職工會　建築業竹作工會　茶食業職工會　布廠女工會　絲廠第七女工業務工會　棉織業職工會　永泰雪茄煙廠工會　內河輪船工會　鼎豐工會　瑞鎔鐵廠工會　粟色石印工會　中西餅業工會　蘇寧茶食工會　製燭工會　棕藤床棚工會　粢飯攤工會　善成膠紙工會　楊樹浦自來水廠工會籌備會　襪廠三分會　三民帆布廠工會　滬東區絲廠女工會　廣帮臘味工會　廣帮雜貨工會　兩路餐務工會　木業二分會　兩路茶點工會　閘北清潔工會

芳澤預備他去
中日交涉一時不能挽救

中日交涉、因日政府最後訓令、態度强硬、無誠意解決各懸案、故已無繼續談判之可能、在日政府最後訓令未到之前、日方各外交當局、尚諱言交涉決裂、希望於十八日擧行第七次會議、昨日芳澤亦自知無術挽救、故亦宣言交涉談判已無期延擱、芳澤本人、俟新任駐滬總領事金光月底到任後、決定赴北平一行、

今後反日問題
全國大會預備在滬召集

全國反日會於本月十八日開常務緊急會、議決全國大會地址、假上海總商會擧行、推夏天接洽、夏定今日來滬、

日布九十一箱查獲

反日會檢委會日來督促各檢查員加緊工作、昨晚深夜在浦江中查獲大宗日布、計九十一箱、價值二萬餘元之鉅、其他零星不計、

蔡公時夫人失踪
總商會派員覓寓所不得
新加坡忽電歡迎
盼蔡夫人將近況報告商會

總商會前日接新加坡中華總商會來電、略謂聞蔡公時夫人來星、搭何船、備歡迎、查明復等語、當派員帶電赴白來尼蒙馬浪路仁安里二十五號探詢、該屋並無人居、詢之鄰居、據云已於去年底遷出、該員再往[illegible]會處詢問、又[illegible]報告、該會據報後、電復云、[illegible]蔡夫人赴星、未悉此項消息何傳來、[illegible]近狀況及行踪、[illegible]

整理外債將照會各國

外交界消息、國民政府以關稅自主、業已實行、對各國外債、決計設法整理、第一步先設置內外債務整理委員會、由外長王正廷財長宋子文等爲委員、外交部即將遵照行政院命令、照會有關係政府、此項照會、日內外交部即可派員攜滬、當由外交部駐滬辦事處分送駐滬各領署、由各領轉達各國駐平公使及代辦、

煤炭柴工會變更組織

煤炭柴職工會於十七日開第八次執行委員會、議決案如下、（一）本會執委兼常務顧由恩昌因事去職、（議案）執委會常務由候補委員潘漢臣遞補、常務顧由史仁德擔任、（二）改組本會組織案、（議決）設立組織、調解、宣傳、總務四股、並推潘漢臣爲組織股主任、蔡猷爲宣傳股主任、史仁德爲調解股主任、王家安爲總務股主任、（三）[illegible]案、（議決）（甲）[illegible]（乙）[illegible]（丙）[illegible]（丁）[illegible]（四）本會地址遷移案、（議決）[illegible]

南京路冠羣坊加租
房客之一函

南京路山東路冠羣坊全體房客聯名致函房東同泰洋行、要求免除加租、函云、謹呈者、商民等自民國五年間、承租南京路山東路口冠羣坊一帶房屋、開設商號、慘淡經營、已歷有年數、當該屋建造竣工之時、各房原租每幢多至一百六十八兩、嗣因各處加租風潮發生、敝處亦歸過四次加租、但每次減多不過十餘兩、各房客誠爲商稱公道、歡不言宜、總計現在房租每幢至多不過二百三十餘兩不等、此皆由房東徐冠南先生優待房客之至意、商民等亦稱頌不已、不知何故、近聞徐先生已將該屋產權出讓於多逸洋行、由該行通告房客、謂自本年陰歷正月份起所有房租歸貴洋行辦收、又據貴洋行面約各房客前來面商房租定額、而貴洋行則藉口該屋因房東係用重價購進、預算利息、每幢房租每月必須增加由五百兩至六百兩、如不願租者、限一個月內他遷云云、似此超過兩倍之鉅額加租、非特上海從來未有所聞見、亦爲法律所不能容、全體房客聞訊後、莫不相顧駭愕、惶恐無策、當經由商民等邀集會議討論、僉謂此種不顧情理之加租、萬難承認、一致主張、聯名蓋印、環請貴洋行、顧念商艱、取消巨額加租之原議、（大豪社）

兌價漲
二百文相差

本埠去年舊歷年底、銀洋兌銅元每元祇兌二千七百文左右、銀角十角三百餘文、近旬來逐步高漲、至昨日止、大行情規銀每百兩易銅元四百十六千文、合市兌每洋一元可兌二千九百八十六文、較十日前相差三百文上下、銀角十二角二分四、亦相差一百文以上、故各煙兌店前進銅元銀角吃虧甚鉅、

華商煙公司
解雇職工交涉

本埠華商煙公司、於去年舊歷年關、將總公司方面職工解雇、日前被裁職工公推代表四人、前赴廠方接洽、但未得要領而返、昨由被裁職工聯名函達廠方、聲明廠方此次開除大批職工、實屬不合、並要求尅日發給十六年度花紅、及二月份薪金、同時尚須依照上海特別市職工退職待遇暫行辦法、分別算給退職金云云、（日日社）

朱樹蒸著——英文法結晶

可作
㈠初中三年以上各級教本
㈡研究英文者所必要之書
㈢未讀修辭學前之預備本
㈣已讀修辭學後之補充本

經售者　上海四川路十號文瑞印書館
寄售者　上海中華書局　世界書局　南京路文明書局　尚文路尚文書店　定價九角

絲織品稅局
被控案調查
代表人恍惚

總商會昨函絲紗棉各業團體云、准上海縣商會函、奉省政府訓令開、關於上海絲貨綢緞洋貨布疋紗棉等業代表孫咏雲呈控絲織品稅局變本加厲、關勒貨物、屢列事實、[illegible]令該局查明呈覆一件、合行轉行知照等因、查敝會入會各業、並無有絲貨綢緞洋貨布疋紗棉等業代表孫咏雲其人、即函詢南市方面、亦不知孫咏雲係何人、無從轉行知照、未識貴會各業中曾否有此項代表、相應錄令奉達、希即查照、設法探詢、轉知等因到會、查本會入會各業代表、亦並無此人、除分函查詢外、相應函達貴處、即祈查明見復、

金問泗使荷
一時難實現

外傳特派江蘇交涉員金問泗、將升任荷蘭國公使、遺缺由該部歐美司長徐謨調充、太平洋社記者昨特訪金氏於其古拔路私邸、適金氏外出、旋據該署交際科長郭德華語記者云、金氏升任荷蘭國公使、在一月之前、即經外交部討論委員會正式通過、惟因種種問題、恐於一二月內、或不能實現、

水面賽球
德國連得利

柏林二月十八日電、德國水面賽球、連得勝利、對英爲十一與四之比、對法爲八與一之比、

下星期一起
上海籃球會重定秩序
本週仍按原序擧行

上海籃球會、原訂秩序、每逢星期二。四。兩日輪空、原爲免避各隊中、有參加西青籃球會者之妨礙起見、今西青已經結束、爲縮短比賽日期計、特開委員會議決、更定秩序、於下星期一起（即本月廿五日）逐日比賽、二十四日以前照原定秩序擧行、通告業已於昨午寄交各隊、茲將重定秩序列左、

日期	六至七時	七至八時	八至九時
二月廿五	七星與南光	同濟與青光	紅隊與三一
廿六	爭進與嘉爾	西青乙與幼級	七隊與阜豐
廿七	澄清與新光	西青甲與麥令甲	全藍與星光
廿八	浦光與阜光	全黑與三一	鴻福與七隊
三月一日	民立與曙光	南星與佐雲	友愛與晨隊
二日	七隊與銀星	全黑與西青乙	東吳與同濟
三日	阜豐與鴻福	滬隊與南光	紅隊與麥令乙
四日	健華與嘉爾	西青中與同濟	三一與曉星
五日	新光與南光	麥令乙與幼級	東吳與青光
六日	[illegible]	[illegible]	[illegible]
七日	[illegible]	[illegible]	[illegible]
八日	[illegible]	[illegible]	[illegible]與幼級
九日	強華與南光	[illegible]	阜豐與新光
十日	[illegible]	[illegible]	[illegible]與全藍
十一	民立與[illegible]	紅隊與[illegible]乙	[illegible]與銀星
十二	星光與友愛		
十三	健華與全藍	七隊與七星	西青甲與東吳
十四	民立與中預	鴻隊與爭進	銀星與滄滬
十五	友愛與嘉爾	曉星與麥令乙	強華與曙光
十六	銀星與新光	滬江與西青甲	星光與鴻隊
十七	晨隊與全藍	中預與濟醫	東吳與麥令甲
十八	三一與幼級	鴻福與南光	阜豐與澄清
十九	星光與嘉爾		健華與晨隊
二十	中預與浦光	青光與南星	民立與曙華
廿一	鴻隊與全藍	西青乙與曉星	晨隊與爭進
廿二	七星與阜豐	全黑與紅隊	健華與友愛
廿三	西青甲與青光	南星與滬江	東吳與佐雲

上海籃球會
今日秩序

隊名與組別	時間	裁判員
民立與晨光（會）	六時	吳邦偉
幼級與曉星（海）	七時	方培榮
健華與爭進（海）	八時	邵驥

勇猛籃球隊第一聲

勇猛籃球隊、組織迄今、未及匝月、故不及加入上海籃球會、昨日受阜豐籃球隊之約、於下午三時、在阜豐球場比賽、鐘鳴三下、裁判員銀笛一鳴、雙方健兒、各獻身手、勇猛隊係青年所組織、嬌小玲瓏、阜豐隊身材高大、激戰二十分鐘之久、上半時終了、勇猛以十四比八占先、下半時易地再戰、阜豐反攻甚烈、惜投籃都未命中、此亦勇猛之運幸耳、故卒以二十四比十二勝阜豐、

閘北租屋覓保
閘北已實行

閘北公安局第四區昨日起將租屋保結分發各賃屋人、限期塡寫實行具保、又有房租簿、即係房東與分租人、分租人與轉賃人所訂之契約簿、人皆須一本、將來主客雙方如有糾葛、即以此簿爲憑、各區所均有發售、每本售大洋一角、

海軍黨部
代表會定期

海軍總司令部特別黨部成立後、委員陳嘉謨親赴各地組織黨部、近各艦隊黨部均已次第成立、並已定於三月十五日開海軍全體黨部代表大會、

華員待遇案
月內可公佈

海關華員所提之改良待遇提高職權問題、自海關章制討論會在寧開會議決之後、呈請關務署核准、茲據海關方面消息、該項議決案、關務署業已批准、惟中間略有修改之處、至遲於月內可以公布、

三團體商組籌備會
參加西湖博覽會

西湖博覽會駐滬辦事處、特別市政府社會局、特別市總商會三團體、於昨晚六時、假座總商會常會室歡宴商界、討論組織上海廠商參加西湖博覽會籌備委員會事宜、到潘公展・壽毅成・馮少山・及各業領袖、各國貨團體代表等百餘人、西湖博覽會各館主任幹事等、亦均由杭趕來、參與會議、酒次、先由主席潘公展致詞、略謂西湖博覽會開幕在即、希望上海廠商踴躍參加、西湖博覽會與國貨展覽會、性質不同、因有國際上的關係、蓋值此春光明媚之時、外人均聯袂往遊、今有此盛會、不特可以表示本國國產之優點、且可使各商廠貨品得一良好宣傳之機會、且此次西湖博覽會、除以國貨爲台柱外、兼設參考陳列所、陳列優美外貨、以供本國廠商製造方面之借鏡、使國貨由比較而進步、矧此次博覽會規模宏大、實即將來建國博覽會之先聲、故希望各商家不厭麻煩、儘量供給出品、共襄盛擧、惟爲求上海廠商便利輸出品起見、擬組織一機關、以促其成、今日請諸君蒞會、即商組上海廠商參加西湖博覽會籌備委員會事宜、請發表高見云云、次由壽毅成報告西湖博覽會、最近籌備情形、並謂西湖博覽會、除八館之外、及添設特種陳列所與參考陳列所、希望特種陳列所內、上海方面如市政府等有特殊陳列、參考陳列所中、則多陳列有價值之出品、以供吾商廠之參考、次由王曉籟沈田莘等相繼演說、均希望上海廠商踴躍參加、對於廠商參加西湖博覽會籌備委員會、均主張速行組成、次討論章程、並推擧馮少山趙晉卿林康侯葉惠鈞王曉籟黃首民李拔可陸費伯鴻王漢强潘公展張叔良王介安田彬彥朱吟江陳翊庭陸星莊陳萬運計健南陳翊圖鄔毅成沈田莘林質茂沈驊臣曹慕管童孝通徐賡華沈叔瑜等爲委員、即日召集委員會、商決進行辦法、末後張叔良提議、以傳聞西湖博覽會有展期之說、此事與廠商籌備出品問題有關、請駐滬辦事處函詢籌備會開幕確期、以便廠商有所準備、議決通過、茲將上海廠商參加西湖博覽會籌備委員會簡章錄下、

第一條、本會爲促進工商業改良國貨起見、並增進全國民衆愛用國貨觀念起見、參加西湖博覽會、由上海特別市社會局及總商會籌備、[illegible]之、第二條、本會委員暫定二十五人、[illegible]主持會務、第三條、本會加推之、並由委員中互推主席委員三人、由本會聘請、或由委員會任事務、分左列七股辦理、每股設主任一人、由本會聘請、[illegible]、並視事務之繁簡、每股得酌設辦事員若干人、分任股務、（一）總務股、（二）文牘股、（三）會計股、（四）徵求股、（五）運輸股、（六）檢查股、（七）交際股、第四條、本會徵求出品、分陳列品與售品兩種、自即日起、先行徵求、至博覽會開幕前二十天截止、[illegible]期、另行通告、第五條、所有運杭各項出品、所需包裝搬運保險等費、概歸各廠商自付、[illegible]、第六條、本會經費、由與會各廠商分別擔任、其數額由本會酌定之、如遇不敷、得呈請市府撥給補助費、第七條、本會以上海特別市總商會商品陳列所爲辦事處、第八條、本簡章由委員會議決、通過施行、

武漢展覽品
數日內起運

武漢中華國貨展覽會駐滬辦事處、昨接武漢中華國貨展覽會、致局代表羅光霞文、大致謂本會定於[illegible]（即本日）開幕、[illegible]各廠商委員會及關省出品代表等物品、移漢展覽云云、聞局代表已向各方接洽就緒、所有上海廠商出品及閩湘兩省陳列品、業已開始裝箱、分乘招商局長江輪船赴漢、以本月二十一日爲最後啓運之期、此次各出品人赴漢者約計二百人、公推周鳴光爲旅行團總團長、[illegible]正隊長、其副隊長[illegible]員由船上代表會公擧之、至於上海廠商陳列品向該處運送者、[illegible]日止、已有[illegible]公司、務本橡皮製品公司、[illegible]織內衣廠、三樂農場製造社、[illegible]釀酒公司各出品甚多、仍由中國旅行社代爲報關裝運、日昨杭州[illegible]生絲織廠赴漢會出品之便、特由杭運來絲織品一箱、曾經[illegible]准許免稅放行、詎車抵北站時、被上海絲織品特稅局扣留、勒令完稅、當由該廠代表胡宏仁赴展覽會、請求具函保出、業經周代表致函該局證明該物品係赴漢會展覽、[illegible]照財部免稅電令准予放行、

世界旅行團
第二批過滬

美國週遊世界第二大輪奧利亞號、載英國大學學生（世界旅行團）四百五十餘人、於昨晨七時許抵滬、船停泊於吳淞口、旅客由五路外灘昌興公司派汽車數十輛接至[illegible]

[illegible]

再調解新新事

社會局爲新新勞資又發生糾紛、昨日召集雙方談話、勞方代表張志誠俞鴻曜、資方代表蔡陰喬招釋年、社會局代表王彬、當由勞方代表陳述被激罷工經過詳情、並提出條件五條、資方已允爲考慮云、

奉天 萬縣
無線電已通

[illegible]

暨大經費問題
教職員繼起請願

國立暨南大學、前以新預算久不成立、開支不敷甚鉅、由學生會起而作經費請願運動、教育部爲發展僑務教育計、會允以先行指撥的款維持、恐該項消息、已生變化、全校師生以開學在邇、若此問題、久懸不決、學校前途發展、必多阻礙、昨由經費籌畫會、召開全體教職員大會、議決公推石頴・葉崇智・許克誠・代表晉京、向黨國諸公、懇擊陳請、總行先期通過十七年度預算經常門五十九萬餘元、

國術同志會
定期開游藝會

本市國術應試市國考同志、於去年組織同志會、昨午三時、在該會所、開職員會議、討論游藝會事務、議決准於三月九日下午一時起假座青年會擧行、

◎學校日記◎

▲振華學校　振華學校、自去年冬遷移至崑山路對正吳淞路公安里新校舍以來、力圖完善、聞該校舊生於去冬散學時、均已一律報名、現正開始續招新生、以備擴充學額、報名及入學考驗、訂於本星期內擧行、開會日定於陽歷二月二十八日、

▲坤範女學　南成都路坤範女學、係楊穿娟女士所創辦、迄今已有六年、每屆寒假後、凡學歷高深學之舊生及相當程度欲入該校插班修業者、均須先報名、現開定於陰曆正月十三日開學、

▲東亞大學　東亞大學、以原有學生三百餘人、本學期投考者又踴躍、校舍不敷、特擬將已購定基地建築校舍、以便擴充、

▲大夏中學　戈登路大夏中學、自開辦以來、於茲四載、成績斐然、該校主任吳澤霖、非常熱心、本學期又大事擴充、除聘請王裕凱爲教務主任、曾昌榮爲訓育主任、王紹石爲事務主任、吳紹南爲秘書、葉嘉馬女士爲女生指導員、邵家麟爲高中普通科主任、費鑑會爲師範科主任、孫瑞璋爲商科主任、劉鴻名爲初中部主任外、並聘請陳鑑恩・李炳郁・龐炳實・姚文訓・王宗浩・李壽鵬・及美人浩威等爲專任教員、

▲滬江大學　楊樹浦滬江大學、已於昨二月二十一日上午擧行開學禮、日來正忙於新生入學試驗及註冊等種種手續、各科教員大多蟬聯、惟商科教授李道南・林振彬・因身兼滬上要職、未能兼任、改請李培恩碩士陳之邁碩士、李君係商務印書館名編輯、著述甚富、且在滬上各大學擔任教授多年、陳君亦曾歷任香港天津上海等地工商銀行重要行員、富有教學經驗、

▲君毅學院　本埠小西門江陰街君毅學院、本學期因女生人數驟增、故爲女生擴充宿舍外、添聘女訓育員一位、

大火——爛泥渡西

焚去 草棚百餘間 濱內船十隻

可憐大批江北客民 無處可容身

浦東爛泥渡西首華通棧後面江北草棚，於昨日午後四時三刻，忽然大火，歷三時許始止，計共焚毀草棚一百餘間，起火原因未明，茲將詳情分誌如下。

一觸即發

該處位於陸家渡木橋北首，沿小浜有江北草棚一百三十餘間，南北毗連，五相銜接，居者均係江北客民，是日正當午膳初過，有住居該處石作工而之江北人朱榮和家內，忽然失慎，因房屋均係毛竹稻草築成，故一觸即着，立時冒穿屋頂，烈焰向外飛出，加之[illegible]風勢，向北蔓延，不可向邇。

泥漿何能止火

[illegible]救火會聞警，立即[illegible]救，無如[illegible]小浜內水均落枯，祇有少量之泥漿，故吸極感困難，無濟於事，未幾已延燒數十間，而太古公司華通棧近在咫尺，是時該棧為防衛計，當將已備水龍放水向棧頂灌溉，以避危險，移時海關救火小輪亦駛至，停泊向火場助救，亦無效力，[illegible]並以長皮帶拖到棧內，[illegible]，[illegible]之一炬，並焚毀浜內所泊之船十隻。

水陸災戶調查

是役除[illegible]戶外，計共焚毀正戶朱永和・張[illegible]・游[illegible]・顧[illegible]・[illegible]・常俊賢・汪坤山・[illegible]松・周[illegible]年・[illegible]步渊・[illegible]・[illegible]・[illegible]七・高[illegible]・楊佩[illegible]・金步雲・周尚禮・吳玉光・葛六・周文姝・袁順寬・王咸登・鄭漢香・葛金・卞元書・鮑學貴・邵寶義・商俊興・周桂[illegible]・[illegible]・[illegible]・徐志明・沈老・吳俊謙・顧少卿・楊友山・吳紹賓・宋桂芳・吳紹介・鄭玉松・楊志懷・胡順和・吳紹禮・葛芝萬・廖開安・鄭喜基・吳紹林・吳紹宏・鄭長泰・[illegible]・[illegible]・[illegible]・徐國秀・小南京・王阿[illegible]・鄭之山・王友龍・潘進道・王[illegible]仁・陸廷文・阿六・阿四二百六十二家，延燒小浜內之[illegible]戶[illegible]・[illegible]・[illegible]・[illegible]・[illegible]・[illegible]・[illegible]珠・王光玉等十艘。

觸目傷心

當火起時，[illegible]居民[illegible]家中物件，擁擠途中，[illegible]有[illegible]之江北周氏，擁物在渡橋上奔逃，偶一不慎，被擠落於浜內，登時額破頭顱，血如泉湧，渾身污泥浸濕，狀至可憐，旋由路人救起，[illegible]危險，火熄後，杏[illegible]各戶，除有親戚者已往投靠外，[illegible]之災民，均坐于火場啼哭，一片凄凉景況，慘不忍覩，公安局第三區某區長，與衛第三團營團長，於火起後，深恐宵小乘機搶劫災戶財物，當即令衛兵十餘人，攜槍彈壓，到場彈壓，事後將火首朱榮和拘[illegible]，以憑究辦。

步緊解下紅襪帶

[illegible]房東否認說是謀害

[illegible]

鴨綠路弄內行人遇盜

[illegible]伯元押候解究

[illegible]

宜昌路守捕閘盜

抄出盒子砲手鎗

新閘捕房華探韓[illegible]等，前日得線人報告，謂有盜夥於下午四五時，[illegible]持械圖劫滬西某姓家財物等情，當派剛[illegible]長[illegible]，[illegible]宜昌路守候，至四時半，果見有盜匪四人魚貫而來，中西探[illegible]一擁上前，將四盜擒獲，在兩盜身畔搜出手槍一支，盒子砲一支，子彈十六粒，一併帶回捕房，經[illegible]押[illegible]，均江北人，昨[illegible]解送臨時法院第二法庭[illegible]。

各處盜訊

◆蘇州路北首[illegible]：前晚九時許，正在[illegible]帳之際，突來身穿大衣，口操[illegible]匪徒兩人，袖出手槍，[illegible]，一匪守門，一匪入內，肆行搜劫，約歷十分鐘，計被劫去大洋三十八元，小洋一百五十六角，銅元十餘千，[illegible]。

◆大東門外[illegible]：[illegible]

◆汾湖路[illegible]：昨晨四時，滬東汾[illegible]

◆[illegible]：[illegible]

大南門內[illegible]

[illegible]

薄情郎

[illegible]

花旗銀行騙案

俄人歸案訊辦

[illegible]

拘獲哈爾濱護照部辦事俄人

違反法律被判

[illegible]

[illegible]

無妄之災

到處難免惟有購備如意膏以防之

[illegible]

小孩如受傷痛

須預備散補以設香油

家庭中務須常備此藥

主治：[illegible] 瘡癤 [illegible] 刀傷 跌傷 打傷 [illegible] 等

上海搬場公司

服務最久

拆裝搬好

只需一試

治咳專家 唐拾義 久咳丸

膽力法

生財招頂招賃

訃告結婚啟事

國內農業衰落一斑

糧食品輸入年有增加

參事總長奉沈瀉總商會、調查糧食數量、茲悉該會昨復代電、略謂此項糧食進出口數量、具載中國海關華洋貿易總冊、其十七年度報告、第考十六年度米穀出口者八六二八六担、值關平銀五四七九〇五兩、小麥四九八二担、值銀二一八二四八兩、麵粉一一八〇九九担、值銀五五八三二九兩、自外洋輸入者、米二一〇九一五八六担、值關平銀一〇七三二三二四四兩、小麥一六九〇一五五担、值銀七〇五五六六七兩、麵粉三八二四六七四担、值銀二一三〇六三三八兩、其他未列名糧食尚有七一八二二〇担、值銀十七九四八四兩、至於罐頭食品輸出數量、海產五四六三五件、值銀九四九三五兩、內三六八〇四、值銀七四六八六兩、亦不過僅佔輸入品八分之一、而後者之種類不勝枚舉、統觀以上各項、輸入數量逐年有增無減、國內農業之衰落於此可見一斑、想鈞座關懷糧食、必有無窮之感慨也、

租界內花會賭博

禁絕難　當盡力查禁

[illegible]本年一月二十四月來函、關於擬禁花會賭博一事、[illegible]行工部局[illegible]去後、茲接復函內開、大意如左、此項賭博[illegible]、惟因開設此項賭博機關分處極多、禁絕誠屬難事、在去年一年間、此種案犯之被[illegible]達四百餘起、此足以表明工部局巡捕關於此事之行動、[illegible]必勉力查禁、或稍停[illegible]相繼恢復、即希查照、又市指委會[illegible]租界方面自舊曆新正以來、賭博之風甚熾、[illegible]稍多[illegible]轉飭捕房一併查禁、

全國商會[illegible]指委

全國商會聯合會昨[illegible]中央黨部國民政府行政院[illegible]府省黨部云、[illegible]會長[illegible]出席[illegible]席會、黨指委[illegible]千元不繳費、該會[illegible]捕與淞市府拘押二日、致與妻氣忿暴[illegible]、致釀此禍、[illegible]急死其妻、非法已極、至勒[illegible]

打掃夫

四百五十三　分七段清道

市衛生局、新定清道辦法、照錄如下、㈠就滬南滬北浦東區域內劃分七段、雇用夫目十五名、夫役四百五十三名、絹定地段、輪流打掃、以清道路、㈡每日派管理分段棚舍、有污穢不治者、即日登記報告、[illegible]設備夫役補工、㈢清道夫上工每晨六時至十一時半、下午一時半至四時止、計八小時、按照派定地點、凡馬路里弄及本稿泥箱內一切垃圾、以掃清為度、如有玩忽偷懶、或停工過早者、輕則罰金、重則開除、其格外勤務者、即以罰款移獎、㈣住戶業戶傾倒垃圾、限定上午十時以前、過時亂倒者處罰、㈤凡沿路堆積竹木瓦礫泥屑穢物以及擺設攤基有礙道路清潔者、管理員隨時取締、不遵者報告處罰、㈥不問城內垃圾[illegible]、運至滬南浦東起卸荒地、嚴禁傾入浦中、其有農民運作肥料或業戶需掘者聽之、㈦各處小便池、編定地段、雇用夫役、早晚沖洗、每天加消毒水、㈧夫役定有常額、專司清道、不得兼他項工作、如有故不能上工者、即日補替、不得抛工缺額、㈨先期報告夫目、即日[illegible]清道器具、又有簿記、按月總結、各夫役不得濫用、有遺失者、責令賠償、以儆疏忽、而防流弊、㈩各段空曠之地、另設木桶、以便積儲垃圾、責成該段夫役、隨時保管、逐日清除、㈩㈠各段馬路、每日上午七時、下午二時、用灑水汽車馬車分途灑掃兩次、以清灰塵、㈩㈡夫役工作均穿號衣、與號衣對同、編訂號數、[illegible]考、㈩㈢夫役不稱職者、隨時淘汰、責令夫目招募試用、

反日會撥款

濟水案勞工

反日會昨由浙江實業銀行匯洋五千元、至漢口市黨部孫繩同志轉交、該地代表、直交水案能工委員會、救濟因受此運動而失業之勞工、

[illegible]

四川事件

劉文輝被控

四川省指委楊全宇[illegible]、一面向留滬省指委[illegible]能晚[illegible]人及旅滬同志[illegible]劉文輝[illegible]殺[illegible]指委合詞[illegible]即約同熊[illegible]三氏[illegible]各種要[illegible]文件、用四川省黨務指導委員會名義呈文中央執行委員會、控劉毀黨殃民、請撤職交軍法會審、

未來大厦

在靜安寺路

[illegible]

縣公安局長

商備移交

上海縣公安局局長[illegible]、昨見省報民政廳已委任[illegible]為上海縣公安局局長之消息、當即論令各課職員清理[illegible]、預備一切、以便移交、

◉各方雜訊◉

[illegible]

商場行市

風仍平定　銅元又加長

[illegible]

內匯平定

[illegible]

標金忽跌　進六十兩關內

[illegible]

棉市[illegible]現穩

[illegible]

紗市依然暢達

[illegible]

大條勿動

[illegible]

外匯[illegible]　東匯尤[illegible]

[illegible]

橡皮行市

[illegible]

◉國內匯兌

[illegible]

◉銀洋錢市

[illegible]

◉物品證券交易所

[illegible]

◉滬南米市

[illegible]

◉滬北米市

[illegible]

◉上海麵粉交易所

[illegible]

◉華商證券交易所

[illegible]

◉華商紗布交易所

[illegible]

◉各國金銀行價

[illegible]

◉大連油豆餅

[illegible]

◉紐約棉市

[illegible]

船期

[illegible]

外洋輪船報告

[illegible]

滬寧火車表

上行車

[illegible]

今日影戲目

- 東海（茂海路）　江湖情俠　價目 二角 一角六 日夜一律
- 中華（吉祥路）　飛行鞋　時間 三點 七點 九點　價目 日二角 三角 五角 夜二角 四角 六角
- 共和（方浜路）　羅克滑稽　時間 一點三刻 七點 九點半　價目 下二角 上三角
- 通俗（大南門）　三雄奪美　時間 二點半 七點 九點　價目 二角 四角 一元 幼童減半
- 夏令配克（靜安寺路）　海軍救國　時間 三點 五點半 九點一刻
- 光陸（博物院路）　寺人思凡　時間 三點 五點半 九點一刻
- 卡爾登（派克路）　寺人思凡　時間 三點 五點半 九點一刻
- 奧迪安（北四川路）　荒漠新娘　時間 三點 五點半 九點一刻
- 大光明（靜安寺路）　紅氍孽障　時間 三時 五時半 九時一刻　價目 日四角 六角 一元 夜六角 一元 一元半
- 好來塢　劇場奇變　價目 日戲三角 夜戲五角 六角　時間 三點 五點半 九點一刻
- 百星　[illegible]　時間 一點 [illegible] 九　價目 日四角 八角 夜六角 一元
- 北京（北京路）　小弟弟　時間 二點 [illegible] 九　價目 日三角 六角 九角 夜[illegible]
- 上海（北四川路）　漢中情血　時間 二點 五點半 九點一刻　價目 日四角 六角 夜一元 六角 一元二
- 東華　最後勝利

今天戲目

- 共舞台　就是水滸傳　日戲 夜戲　價目 一角 二角 四角 六角
- 大舞台　[illegible]　價目 一元 八角 六角 五角 三角
- 第一台　[illegible]
- 上海舞台　[illegible]

上海銀行公會會員
四明商業儲蓄銀行

新式保管箱庫
[illegible]

白鳳丸價目
一品每盒一丸洋一元
加料每盒二丸洋一元
雙料每盒四丸洋一元二
單料每盒十丸洋一元二
一品小丸每兩洋一元
加料小丸每兩洋五角
單料小丸每兩洋三角
總發行所　上海河南路中
廣東種德園老藥局

徵求
本報徵求時事及遊藝裝束美術照片酬金從豐其有精實之品如經來函聲明並可於製版後寄還

圖畫時報

二月二十日第五百三十八號
每星期出二次
Published Twice Weekly

前上海警察總長劉玉書之三公子(鍾辛茹)
The third son of Mr. Liu Yu-shu, the former Police Chief of Shanghai

馬淑貞女士崇德女校美麗之花善彈孟特合(光藝攝)
Miss. Phyllis Ma, a popular Mandolin player in Shanghai is a student of the Tsung Tuh Girls' School.

北平近多攝影家鍾辛茹君年方十七已善攝影繪畫著作其作品已累見平津滬各大報章雜誌君爲北平五三漫畫會會員中國新聞社攝影部部長在燕大時曾與謝冰季君組織海靡文藝社刊印小弟弟文藝及狂瀾桃汎等學友多與之交呼之爲小弟弟聞君不日將放洋留學前途未可限量(李霽江女士贈)

Mr. Chung Sing-ju, a noted young amateur photographer of Pieping, is a member of the May 3 Art society of Peiping, the Chief Photographer of the Chinese News Agency and author of a number of literary works. He is leaving for abroad to pursue further study.

北平交際之花王之瑛女士(鍾辛茹)
Miss. Wang Tze-ying, a social star in Peiping.

上海漁舟夏日沐油(W)
Shanghai fishers always rub their boats with woodoil in summer time.

浙江湖州漁舟出發 (孫大德)
Fishing boat in Huchow Chekiang, has just started on her fishing trip in the early morning.

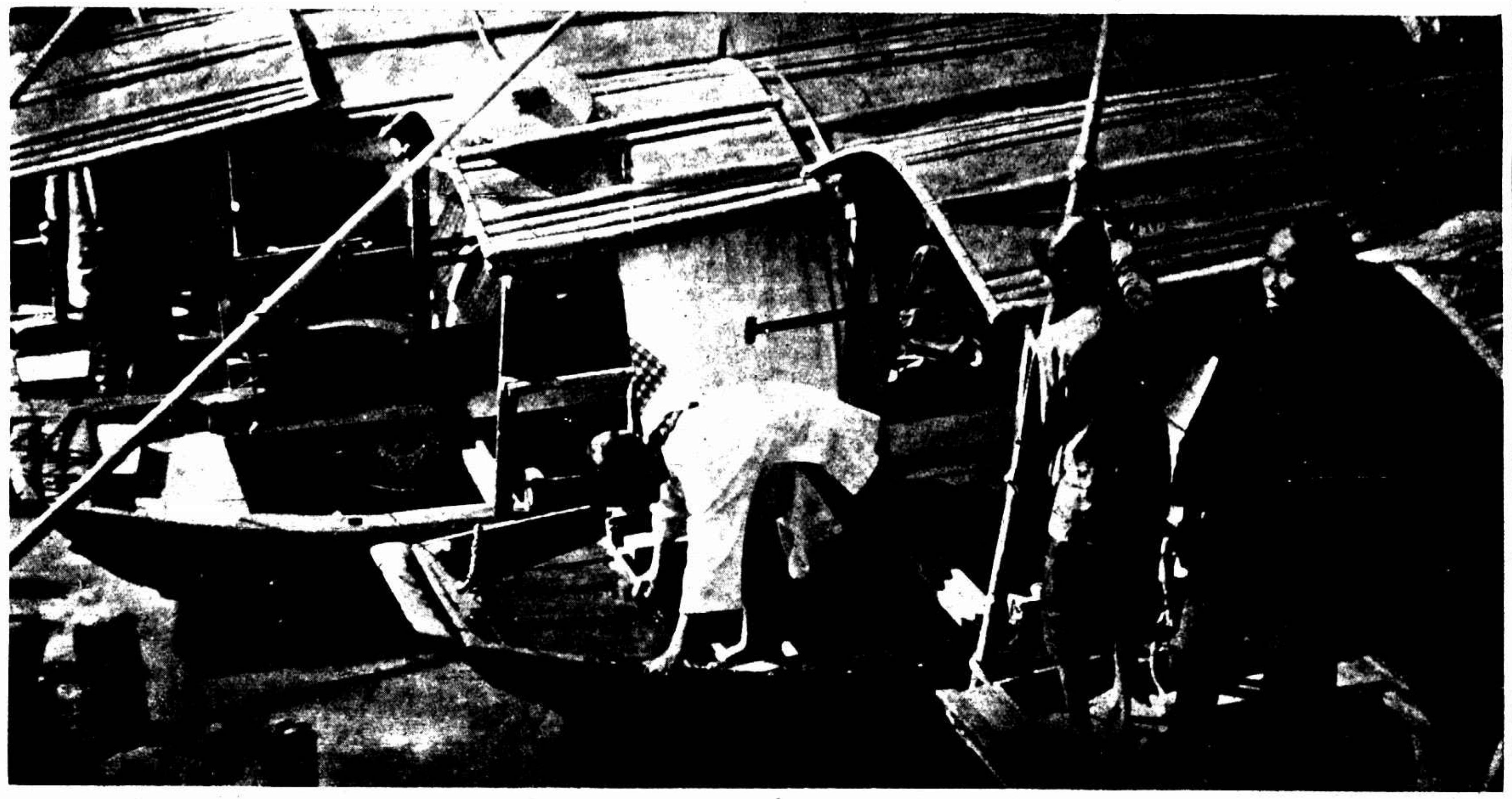

廣州漁舟停泊 (胡吾初)
Numerons fishing boats anchoring in the river of Canton.

夏妃妃小姐 (逢舟)
Miss Hsia Fee-fee.

男女歐美服裝專家
結婚禮服出租
亨利洋服公司西華德路七號天潼路口
第一支號在南京路黃浦灘口沙遜房子下部電燈處間壁
第二支號中國青年會
第三支號靜安寺路萬國青年會
HENRY THE TAILOR

北平名醫馮五昌遷滬應診
[illegible]

英明照相館
代客沖洗不取分文
精究放大
南京路…二八號電話六一二七二

天津南開中學念四週紀念表演「娜拉」中之演員㊤大學教授張平羣㊥中學教員陸善忱㊦中學生萬家寶（陳克立）

Amateur players showing excellent theatrical ability in staying "Nella" on the 24th Anniversary of the Nan Kai Middle School, Tientsin (Upper) Professor Chang Ping chounz. (Middle) Mr. Loh Zai-zung, teacher of the meddle school. (Lower) Mr. Wan Chia pao, student of the middle school.

巴黎獨立藝術會之出品 「中道寨司加佳」 埃及畫家沙發氏作 （見本日要聞欄大宮妙觀記） （萬葉）

The remarkable painting at the exhibition of the Société des Artistes Independants at the Grand Palai sin the Champs Elysees, Paris—"Road to Tregastel" a Breton landscape, by Mr. Sabbagh, an Egyptian artist.

雲南昆明市立第五幼稚園表演歌舞「漁翁樂」（孫季康）

"Pleasure of the Fisherman" is being displayed by students of the Fifth Kindergarten of Quenming, Yunnan.

吉林省議員孫鳴峯因戀坤伶碧月娥竟殺愛妾被奉天法庭拘捕圖即坤伶碧月娥現已潛逃（傳珍特贈）

Miss. Pih Yoh-yah, a famous actress in Kirin. Mr. Sun Shio-feng, a member of the Provincial Assembly of Kirin, who loved Miss. Pih so much as to kill his beloved concubine with a pistol, was recently arrested and taken into prison. Miss Pih has secretly left the province.

操勞過度 （九）

好用思想之人、終日操心勞碌、易患胃病、故醫家云「思慮傷脾」因脾主運化故也、
永安堂之虎標八卦丹、治療此症、具有特效、

虎標八卦丹主治

風癉痧症 感冒風寒 頭痛眩暈 胸膈飽滯
寒熱交作 猝然昏倒 中風中痰 一切咳嗽
時行疫毒 傷寒中暑 霍亂吐瀉 心氣腹痛
跌打刀傷 手足腫痛 無名腫毒 遠年脚疕

總發行 上海虎標永安堂 北四川路八十九號

先施永安新新各大商號中西中法五洲太和各大藥房均有出售

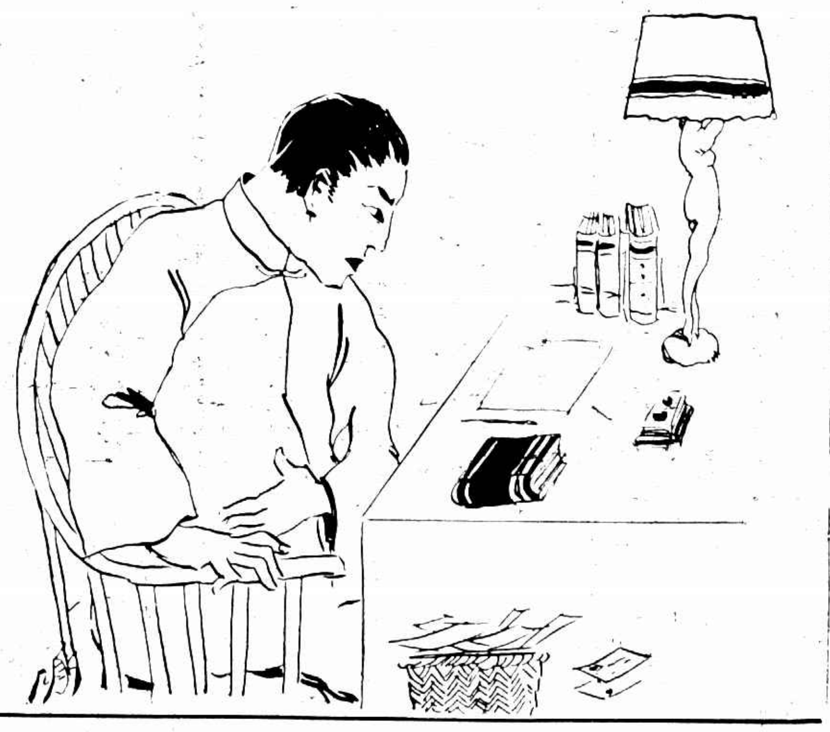

巴黎獨立藝術會之出品「納腦爾拜受聖餐」波蘭畫家樂旺加氏作（見本日要聞欄大宮妙觀記）（萬葉）

The remarkable painting at the exhibition of the Societe des Artistes Independants at the Grand Palais, in the Champs Elysees, Paris "Miss. Raphaela at Communion" by Mr. Lempicka of Poland.

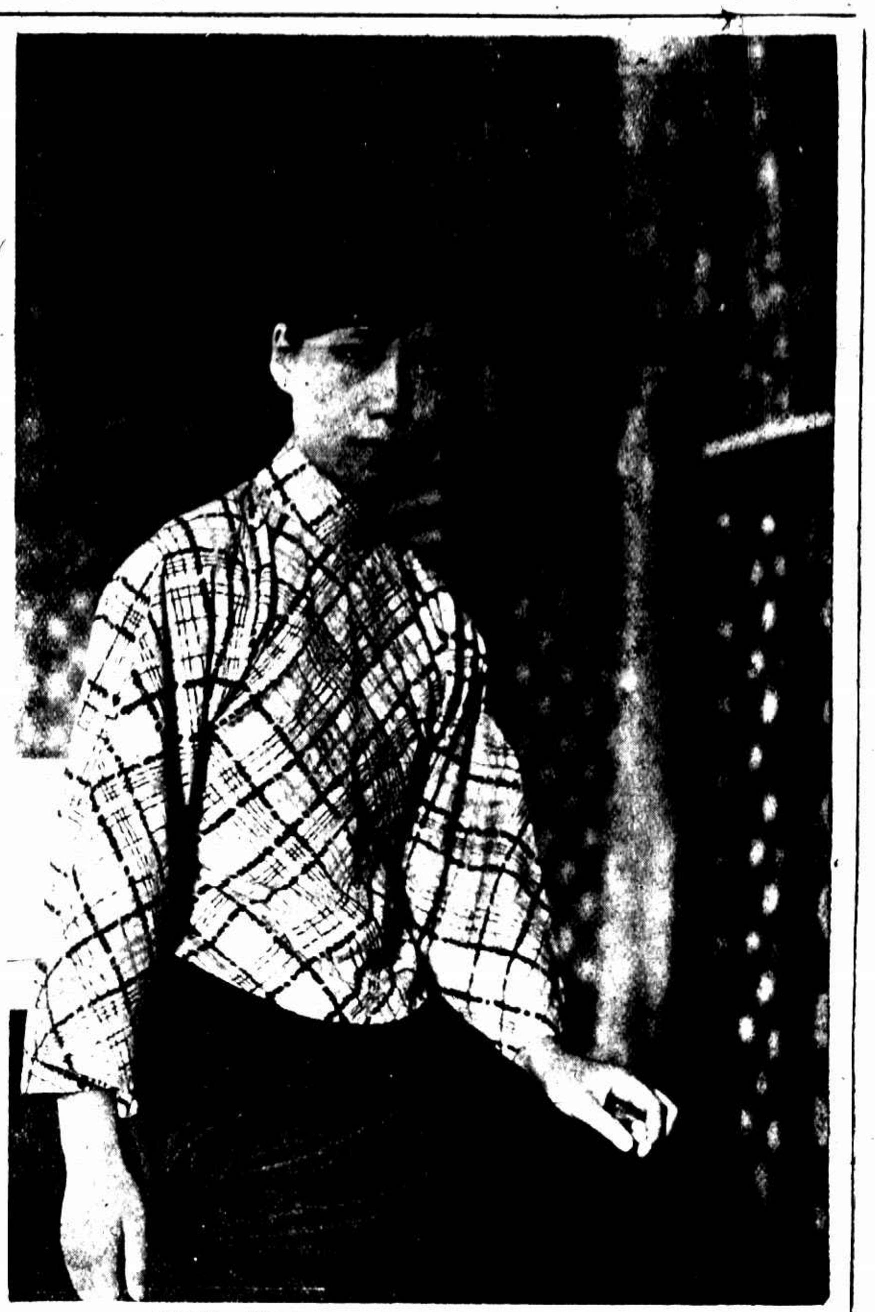

密宗學家四川馮琪瑛女居士 （郎靜山攝於滄州別墅黃雪頭帅）

Miss Feng Jee-ying of szechuen, the noted expert of the Secret sect of Buddhism.

中央委員蔡李吳張褚王及司法部長魏道明立法委員鄭毓秀歡宴中法要人留影 （褚民誼）

Important Chinese and French officials are being entertained at a banquet by Messrs Tsai, Li, Wu Chang, Tsu and Wang, members of the Central Executive Committee, Wai Tao-ming Minister of Justice, and Soume Tcheng, member of the Legislative Committee in Shanghai

中西醫學研究所之大門前 （褚民誼）

The front gate of the Researching institute of the Sino-Foreign Science of medicine

昨夜何時安睡

答此問題者曰「十點鐘以前」大抵只有百分之廿十點鐘或十二點鐘以後者卻居百分之八十故今日人民身體不甚強健遲眠亦一大原因也。閱者諸君亦嘗因遲眠而身體虛弱乎或竟因此而罹疾病乎若然請閱許君亢龍之證言便知韋廉士醫生紅色補丸正君之所需要也許君現居暹羅盤咯埠燈打路一千五百九十號彼之來書云「予性嗜書每閱讀至更深尚未就寢因此數月前身體忽形衰敗體力全無疾病疊至雖屢經醫治終鮮實效後從

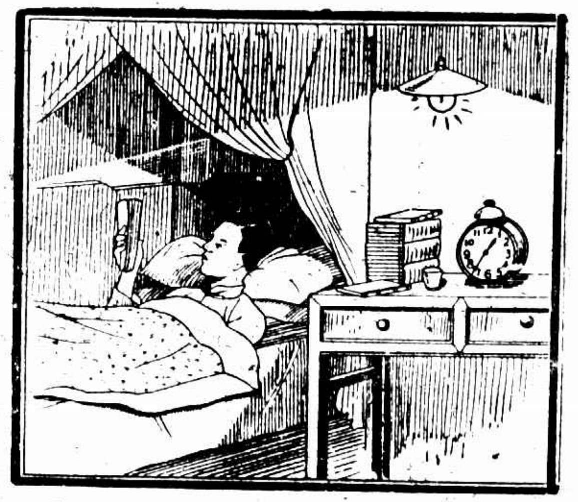

友人之勸試服韋廉士醫生紅色補丸即覺痊可續服不久諸症悉愈今則強健且覺勝常矣

韋廉士醫生紅色補丸統治腦系衰殘血液薄弱而發生之各症即如消化不良少年斲喪咳嗽痰喘各種痛瘋以及婦科各症

價目每一瓶大洋一元五角每六瓶大洋八元總發行韋廉士醫生藥局上海江西路六十號

各西藥店均有代售或直向本局函購郵力不取郵票收用